

Através do oxigênio,  
há 4 anos entregamos  
mais saúde para os  
santa-cruzenses

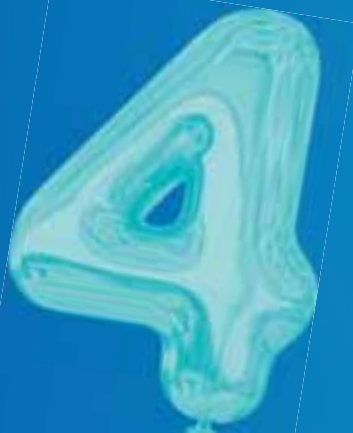

imeb<sup>®</sup> INSTITUTO DE MEDICINA HIPERBÁRICA DO BRASIL

(51) 3902-7772



institutoimeb

EXCLUSIVO

## Santa Cruz iluminada na arte de Gil Kipper

Na terceira edição da série *Desenha Santa Cruz*, personagens criados por cartunista visitam espaços urbanos nos quais a natureza está em destaque, numa homenagem à cidade.

Páginas 14 e 15



TRIBUTOS

## Levantamento revela efeitos da enchente na economia

Vale do Rio Pardo teve a quarta maior queda na arrecadação de ICMS no Estado. Em primeiro lugar aparece a Região Metropolitana. [Página 6](#)

SINIMBU

## Protesto pede mais agilidade em reparos nas estruturas

Há um mês sem energia elétrica e acesso para veículos, moradores do interior se reuniram na frente da Prefeitura. Para prefeita, manifestação teve cunho político. [Página 8](#)

SEQUESTRO

## Os bastidores das horas de tensão e medo

Após 30 anos, Alexandre de Paula Dias fala pela primeira vez sobre o caso. [Páginas 18 e 19](#)







**Romar Rudolfo Beling**  
Gestor de Conteúdo Multimídia  
romar@editoragazeta.com.br

## DIRETO DA REDAÇÃO

### A natureza também pede socorro

Ingressamos neste sábado no mês de junho, em geral sempre marcado pela alegria e pela descontração das festas juninas, e assim deixamos para trás, um tanto apavorados, esse maio de 2024 que nunca mais sairá de nossa memória. Da memória de cada pessoa que vivencia a realidade no Rio Grande do Sul, e da memória coletiva dos brasileiros. As fortes chuvas e a enchente que assolaram as áreas mais baixas dos vales e das planícies, com a água ainda hoje tomando bairros em diversas cidades, caso de Porto Alegre, obrigam a todos, lideranças públicas e privadas, moradores, especialistas, a pensar meios de evitar que estrago semelhante venha a ser outra vez registrado.

Mas como fazer para que isso possa ser assegurado? A dependermos unicamente do clima, é provável que enchentes (talvez não na mesma proporção, mas de intensidade crescente) venham a ser novamente testemunhadas. Por isso, é impreterível que ocorram ações para mitigar seus efeitos. Pelo visto, e por mais que tentemos desviar dessa verdade ou ignorar ameaças e avisos,

**“O ‘novo normal’ de clima requer que a sociedade tome decisões inadiáveis para assegurar a sua própria sobrevivência em um meio ambiente local e regional muito degradado.**

o “novo normal” será marcado pelo destempero da natureza. Não é assim apenas em nosso entorno, mas no País inteiro e mesmo em todos os quadrantes do planeta. Do contrário, como conceber que, enquanto as águas levavam tudo consigo no Sul, o Pantanal agonizava em meio a uma das maiores estiagens da história? Logo o Pantanal, bioma este sim caracterizado por ter abundância aquática.

A tendência é de que chuvas torrenciais, tempestades, ventanias e granizo seguirão sendo uma constante entre nós, no Rio Grande do Sul, ou na região Sul do Brasil. Ou o fato de termos vivenciado três enchentes em poucos meses, desde setembro do ano passado, seria mera coincidência? É pertinente desconfiar que meteorologistas nos advertirão, quando menos esperarmos, que nova chuva intensa se avizinha. Por isso, por já não ser mais algo imponderável, hipótese distante, medidas preventivas devem ser colocadas em prática o quanto antes.

Na hora da reconstrução, do estabelecimento de infraestrutura, os parâmetros precisam ser outros, baseados nesse novo cenário. Caso apenas busquemos reocupar os mesmos espaços que já habitávamos, altamente suscetíveis e sujeitos aos efeitos advindos do clima, seguiremos expostos, habitando um ambiente fragilizado. No Vale do Rio Pardo, mais do que nunca será necessário levar a sério a preservação, a proteção e a recuperação de margens de rios e de encostas. Sem a vegetação que cria a rede de sustentação desses espaços, como o desamparado Rio Pardinho escancara ao longo de todo o seu curso (além do mais completamente assoreado e embretado), e também o Cinturão Verde, vulnerável torna-se toda a comunidade estabelecida nesse terreno. Cuidar do meio ambiente já não é uma hipótese: é condição de sobrevivência. Boa leitura, e bom final de semana!

**GAZ**

Leia as colunas de Romar também em [gaz.com.br](http://gaz.com.br)

## FALA, LEITOR

Envie comentários com até 1200 caracteres (com espaços) para [opiniao@gazetadosul.com.br](mailto:opiniao@gazetadosul.com.br)

### Voluntários entregam doações para comunidade isolada em Sinimbu

Parabéns e que Deus continue abençoando sempre a vida de todos vocês. Obrigada por ajudar essa comunidade.

**Iraci Bartz**

Estão todos de parabéns, esses anjos enviados por Deus que estão ajudando muito a comunidade de Rio Pequeno com donativos. Um abraço e uma palavra de conforto e de carinho!!

**Daia Lopes**

## ARTIGO

### Eleições municipais no horizonte

Faltando quatro meses e meio para as eleições municipais, marcadas para 6 de outubro, ainda temos as candidaturas indefinidas, principalmente nas localidades médias e grandes do interior. Nomes citados insistentemente como virtuais concorrentes a prefeito e vereador ainda não confirmaram participação e só deverão fazê-lo nas convenções partidárias, marcadas no calendário eleitoral para o período de 15 de julho a 5 de agosto.

Até lá, o que mais ocorrerá é a negociação de bastidor. Afinal, possuímos o exagerado número de 29 partidos e federações partidárias. Se todos usassem as vagas de candidato que a lei lhes facultava, teríamos o que, com certo exagero crítico, poderia se definir como mais candidato do que votante.

Exceto nas maiores capitais, onde a política nacional apadrinha candidaturas municipais, não existem ainda os pedidos de votos. É o momento em que todos os portadores da devida lucidez política pensarão muito antes de posar com esse ou aquele apoiador. Raciocine-se que há no País algo em torno de 33% de seguidores fiéis (até fanáticos) tanto de Lula quanto de Bolsonaro, e outros 33% que não gostam de ambos ou rejeitam a esquerda ou a direita. Antes de aceitar o apoio de um dos lados, o candidato (principalmente a prefeito) deve analisar se isso lhe trará lucro ou prejuízo eleitoral.

No momento em que desembarcar à esquerda ou à direita, perderá eleitoras no outro lado e terá mais ou menos dificuldade para atrair os votos de centro. Logo, o

candidato mais viável será aquele que não amarrar sua candidatura a nenhum dos caciques nacionais ou estaduais; conseguindo essa postura, poderá obter votos de ambos os lados e ainda dos neutros.

Não esquecer que a candidatura é local e, para ser um bom candidato, o concorrente, invariavelmente, conta com seus fiéis seguidores construídos no relacionamento pessoal. As relações com os políticos nacionais e estaduais devem ser apenas protocolares e, por conta da polarização política, ninguém sabe se um apoio vindo de cima será benéfico ou maléfico.

Os diferentes obstáculos processo eleitoral em andamento constituem o indicativo de que o atual quadro encontra-se esgotado e o País necessita da reforma eleitoral. Os partidos políticos já começaram a se fundir em federações, mas ainda são muitos (e seriam muitos mais se mais de 70 que pediram registro e não obtiveram tivessem chegado lá). O Congresso Nacional se prepara para revogar a possibilidade de reeleição de presidente da república, governador de Estado e prefeito, além de outras alterações pontuais.

Vivenciamos hoje o mais longo período de catálogo democrático. Iniciado em 1985, já soma 39 anos onde muitas esquisitices foram cometidas (e ainda são) em nome da democracia. Fez-se muito proselitismo e pouca evolução. Tanto é que hoje urge a necessidade de reformas econômica, administrativa, política, partidária e tantas outras que coloquem o país em alinhamento com o mundo globalizado.

### Peão é morto a golpes de faca em Boqueirão do Leão

Quando não conseguem se acertar na base da conversa, parece que a única saída é matar. Muito tristes esses acontecimentos.

**Margid Voelz**

O prefeito e o vereador, agentes políticos que 156 milhões de eleitores dos 5.568 municípios elegerão em outubro, são os políticos mais próximos do eleitor. Todos têm de residir e atuar na própria cidade, diferentemente do presidente, governador, senadores e deputados que buscam votos em todo o país, inclusive nos grotões, mas atuam nas capitais. É por essa diferença básica que os candidatos municipais devem se precaver. Por mais importantes que sejam os políticos nacionais e estaduais que oferecem apoio, mais do que ajudar, estão na verdade tratando do próprio futuro.

Já ficou patente nas eleições ocorridas que o prefeito, o vereador e mesmo os que foram candidatos e não se elegeram serão bons cabos eleitorais nas eleições gerais, quando os figurões precisarão dos votos do povo.

Acautelem-se todos os postulantes de 6 de outubro para não correr o risco de, na tentativa de se eleger, estarem apenas colocando azeitona na empada alheia. Outra coisa que o virtual candidato deve observar – para não quebrar a cara – é a real possibilidade de se eleger. Muitas candidaturas são lançadas exclusivamente para carrear alguns votos para o partido eleger seu figurão (ou dirigente), sabendo-se previamente que a maioria dos concorrentes não tem possibilidade de sucesso. São apenas inocentes figurantes...

**Dirceu Cardoso Gonçalves**

Tenente, dirigente da Associação de Assistência Social dos Policiais Militares de São Paulo (Aspomil)

**INSTITUTO PURPER**

**ESTÉTICA FACIAL, CORPORAL E ODONTOLOGIA**

WWW.INSTITUTOPURPER.COM

INSTITUTOPURPER 99473-4346

**Intelligence Encanadores**

Entupiu? Nós temos a solução!

**SERVIÇOS HIDRÁULICOS**

- Água Quente e Fria
- Instalações Hidráulicas
- Aquecedores - Instalação
- Hidromassagem
- Limpeza de Caixa d'Água
- Desentupimentos
- Rede de Esgoto
- Caça Vazamento
- Louças E Metais
- Gás

**24H**

**(51) 99781-4407**

Av. Dep. Euclides N. Kliemann, 781 Santa Cruz do Sul - RS



**INTERCÂMBIO LONDRES** A partir de 13 anos  
**JANEIRO 2025** 51 98123-3279  
**WIZARD** by Pearson

## Sobrou para o governo

Uma manifestação realizada na tarde de sexta-feira em Porto Alegre chamou a atenção para as consequências da enchente. O ato foi coordenado pela organização não governamental (ONG) Eco Pelo Clima. Os participantes disseram que a tragédia é fruto do descaso dos governantes, a quem classificaram de “negligentes e incompetentes”. Referiam-se ao governador Eduardo Leite e ao prefeito da Capital, Sebastião Melo. Segundo a Eco pelo Clima, o governo estadual vem sendo avisado há muito tempo dos riscos de mudanças climáticas. Em 2020, a ONG pediu um decreto sobre a questão. Vale lembrar que no dia 23 de maio, o ministro Edson Fachin, do Supremo Tribunal Federal (STF), abriu prazo de dez dias para que governo gaúcho e Assembleia Legislativa esclareçam as mudanças feitas no Código Estadual do Meio Ambiente, em que foram flexibilizadas regras ambientais.

Agência Brasil/Divulgação/GS



## Escola Guilherme Simonis é homenageada

A Emef Guilherme Simonis, de Boa Vista, foi homenageada na Câmara de Vereadores de Santa Cruz do Sul, pela passagem dos 140 anos de sua fundação. A proposta foi do vereador e ex-aluno da instituição, Jair Eich (PP). A Escola foi fundada em 1884 e tem ao longo de sua existência, segundo o autor da proposta, prestado importantes e inestimáveis trabalhos em prol da educação de centenas de estudantes.

## Projeto prorroga pagamento do ISSQN

Foi aprovado o projeto de autoria do vereador Rodrigo Rabuske (PL), que autoriza a prorrogação do prazo para pagamento do ISSQN e dos parcelamentos de débitos tributários e não tributários, em decorrência do Estado de Calamidade. O texto segue para análise da prefeita, para que seja sancionado ou vetado. Segundo o autor, o Município enfrenta severa situação de calamidade, considerando as fortes chuvas que provocaram a súbita elevação do nível do Rio Pardinho. Isso ocasionou uma evacuação em massa e desencadeou uma série de situações, como moradores desalojados, danos humanos, ambientais e materiais e incontáveis prejuízos.

## Frases da semana

**“ Temos que terminar com essa ideia de que, porque eu sou preto, eu sou menos. O colorismo existe e ser preto não é defeito. ”**

**Marilene Marlise da Silva**

Professora da Escola Municipal Menino Deus explica o motivo da adoção da educação antirracista.

**“ Que bom que a cidade cresce, mas não podemos crescer prejudicando outras pessoas. ”**

**Helena Hermany**

Prefeita de Santa Cruz faz alerta sobre a necessidade de ter mais atenção ao meio ambiente.

**“ Aquelas primeiras cenas da cidade, com a enxurrada e a força do rio destruindo o que havia pela frente, me causaram imensa dor. ”**

**Eduardo Leite**

Governador sensibiliza-se com a comunidade de Sinimbu, município onde passava as férias quando jovem.

**“ Devolvam a este rincão o que já mandou à Nação e o que já fez pelo País. ”**

**Márcio Madalena**

Secretário-adjunto da Secretaria Estadual da Agricultura reforça a importância do auxílio federal ao RS.

**“ Não é tudo isso que falam. Conforme você lê, percebe que tem coisas muito piores do que a descrição de um órgão sexual. ”**

**Thomas William da Silva**

Estudante avalia o conteúdo do livro *O avesso da pele*, trabalhado em aula.



Fernando Barros fernando@gazetadosul.com.br

**Hermany Advogados**  
 GESTÃO DE ASSUNTOS JURÍDICOS  
 Pres. Prudente de Moraes, 823 - SCS  
 51 99500-1460

**Direito de Família e Sucessões**  
 Dra. Camila Quadros  
 OAB/RS 94.287  
 51 3711.3683 51 3713.1225

## ICMS retorna aos índices pré-catástrofe

Entra em vigor neste sábado, o decreto do governador Eduardo Leite que faz com que o índice do Imposto Sobre Circulação de Mercadorias e Serviços (ICMS) volte aos patamares do período pré-catástrofe. Durante maio, alguns setores, em especial os que integram a cesta básica, perderam benefícios e representaram instituição ou aumento do índice do ICMS. A partir de junho, voltam para as cotas anteriores. A iniciativa atende ao pedido de entidades representativas e da comunidade, que viu o imposto majorado em um dos piores momentos da história gaúcha.

## Sessão extra para votar Estadia Solidária

Os vereadores foram convocados pelo presidente Gerson Trevisan (PSDB), a pedido da prefeita Helena Hermany (PP), para uma sessão extraordinária nesta segunda-feira, às 15 horas. O objetivo é apreciar o projeto de lei que institui o Programa Estadia Solidária Municipal no município. Prevê a disponibilização de suporte financeiro temporário para a família acolhedora do núcleo familiar desabrigado por enchentes ou outras calamidades naturais, sob a coordenação da Secretaria de Habitação e Regularização Fundiária.

## Para incentivar vendas em tempos de crise

Na próxima quinta-feira, das 19 às 21 horas, Sebrae, Sicredi VRP, Sindilojas VRP e Ajesc realizam a palestra *Como vender em tempos de crise*, com Ricardo Lemos. O evento é online e a inscrição pelo link <https://forms.office.com/r/316zHH5JV9>



**Giordani**  
 ADVOGADOS ASSOCIADOS  
 OAB 2.410



Direito Tributário  
 Direito Civil  
 Direito Trabalhista  
 Direito Previdenciário



**Marcio Souza**

Jornalista

marcio.souza@gaz.com.br

## TRIBUNA

### Cano enterrado não dá voto

Quem atua na política há bastante tempo, certamente, já ouviu a expressão: “Cano enterrado não dá voto”. Na prática, refere-se ao fato de que projetos de saneamento representam amplo investimento, mas não são vistos pelos eleitores, pois ficam escondidos, assim, fica difícil mostrar para colher dividendos eleitorais. As catástrofes naturais registradas no Rio Grande do Sul nos últimos anos exigem que esse pensamento deixe de ser realidade, que os administradores governem pensando em ações a serem implantadas dentro de quatro anos, com repercussões positivas nos anos seguintes. Não dá para continuar com a prática de gerir com foco na próxima eleição. Isso vale para qualquer nível governamental (União, estados e municípios).

As decisões devem ser pensadas para solucionar problemas, prevenir danos e evitar perdas materiais e humanas. Enquanto isso não ocorrer, vamos continuar a chorar nas fatalidades e ver o sorriso amarelo daqueles que transformam a política em profissão, quando deveria ser uma forma de servir ao público.

### Entrevistas esclarecedoras

A série de entrevistas do jornalista Ronaldo Falkenback, na Rádio Gazeta FM 107,9, com os presidentes dos partidos de Santa Cruz do Sul têm sido bastante esclarecedora sobre os rumos que as siglas devem tomar nas eleições de outubro. Enquanto uns são taxativos sobre as posições que devem seguir, outros optam pela linha do “ainda devemos decidir ouvindo as bases”. O fato é que trabalham em quatro correntes: a manutenção do governo Helena Hermany (PP), que tem conseguido segurar os coligados; a tradicional oposição, liderada por Sérgio Moraes (PL), que tem focado a proximidade com o ex-presidente Jair Bolsonaro; a terceira via, que tem os vereadores Nicole Weber (Podemos) e Carlão Smidt (Novo), com artilharia forte no Legislativo; e o PT de João Pedro Schmidt, que aproveita o bom conceito do presidente Lula em determinadas regiões do município.

### Rompimento em Candelária

Se em Santa Cruz o mapa partidário parece estar definido, em Candelária o que se viu, nessa semana, foi um redesenho que ainda não tem rumos claros. O que se cogitava era a união do PP e do PSB, com Nestor Ellwanger, o Rim, e Paulo Butzge em uma chapa. Os partidos romperam e novas possibilidades ainda não foram anunciadas.

### Pluripartidarismo

O palanque mais multipartidário que se possa imaginar. Assim foi o ato de entrega do maquinário resultado das emendas parlamentares da bancada gaúcha. PT, PP, MDB, PSB, PL, PDT, PSDB, todos citados e garatindo fotografia com prefeitos, também de partidos diversos.

### Imagem emblemática

O deputado federal Covatti Filho (PP) foi autor de emendas que direcionaram máquinas para municípios gaúchos e foram entregues, em Santa Cruz do Sul, pelo ministro da Agricultura e Pecuária, Carlos Fávaro. Covatinho, como é conhecido, não conseguiu vir à solenidade, mas foi representado por seu pai, o Covatão (Wilson Covatti). Tradicional político e ainda mais tradicional representante do Progressistas, ele esteve por bastante tempo com a prefeita Helena Hermany, sua correligionária. O fotógrafo Rodrigo Assmann, que registrou o evento para a **Gazeta do Sul**, fez uma foto do Covatão com o ministro Fávaro e Helena. A imagem é curiosa, porque Covatti Filho é noivo de Nicole Weber (Podemos), ferrenha adversária de Helena, do partido da família Covatti.

Ronaldo Falkenback



Presidente Luís Spinelli conversou com outros partidos, mas defende apoio à prefeita

### ELEIÇÕES

## Tucanos querem manter as duas vagas no Legislativo



Marcio Souza

marcio.souza@gaz.com.br

O presidente do PSDB de Santa Cruz do Sul, Luís Spinelli, falou com o jornalista Ronaldo Falkenback, na série de entrevistas com os dirigentes partidários que vem sendo realizada na **Rádio Gazeta FM 107,9**. Adiantou que os tucanos devem apoiar Helena Hermany (PP) em uma candidatura à reeleição, mas a decisão será oficializada pelo diretório.

A sigla tem atualmente dois vereadores: Gerson Trevisan, presidente da Câmara, e Licério Agnes, que era do PSD e mudou no período da janela de transferência. Conforme antecipou Spinelli, já há os 18 nomes para disputarem a eleição proporcional, com a in-

tenção de manter duas vagas, mas buscando a terceira.

Ele não descarta, no entanto, a chance de indicar um nome para compor chapa com Helena. “Indicamos o Licério Agnes. Temos que ter alguém que se identifica com o nosso interior.” Para o dirigente, essa pessoa acrescentaria ao trabalho desenvolvido pela prefeita.

Spinelli acredita que o diferencial dos tucanos para colocar o vice é o fato de ter o governo do Estado e contar com bons candidatos. “Temos ferramenta humana muito boa.” Exemplificou com o desempenho do secretário de Desenvolvimento Econômico e Turismo, Cesar Cechinato, que é do partido, mas não foi uma indicação do diretório para compor o governo, sendo escolha pessoal da prefeita.

O presidente revelou já ter se encontrado com o Podemos, além de conversas informais com Sérgio Moraes (PL). “Acredito que a prefeita tem feito o caminho certo e não nos vejo saindo do governo”, disse.

### ENCHENTE

## Governo propõe acordo com empresas de eletrodomésticos

O vice-presidente da República e ministro do Desenvolvimento, Indústria, Comércio e Serviços, Geraldo Alckmin, afirmou que não faltarão recursos para reconstruir a infraestrutura do Rio Grande do Sul e que o governo tem avançado em acordos para benefícios à população.

Um dos assuntos em tratativa é com as empresas da chamada “linha branca”, segmento de produção de eletrodomésticos, como refrigeradores e lavadoras. “Conversamos com a Eletros (que representa setor) para reduzir a carga tributária e eles darem desconto (ao consumidor)”, afirmou Alckmin em entrevista à BandNews.

Sobre qual deve ser o desconto ao consumidor, Alckmin explicou que o governo ainda calcula. “Não fechamos ainda quanto deve ser o impacto”, disse. (Agência Estado)

### DINHEIRO

## Receita paga maior lote de restituição do IR da história

A Receita Federal depositou na sexta-feira o primeiro dos cinco lotes de restituição do Imposto de Renda 2024. No maior repasse já realizado, foram liberados R\$ 9,5 bilhões a 5.562.065 brasileiros.

Por causa das enchentes neste ano, os gaúchos foram incluídos na lista de prioridades. A maior parte, 2.595.933 dos beneficiados, têm entre 60 e 79 anos. Em seguida, há 1.105.772 cuja maior fonte de renda seja o magistério. Em terceiro vêm 886.260 gaúchos, incluindo exercícios anteriores, totalizando mais de R\$ 1 bilhão.

FALE COM A  
**GAZETA**  
NO WHATSAPP

**GAZETA**  
PODA  
51 99583.6407

**GAZ**  
51 99666.7147

**GAZETA**  
FM 107,9  
51 99912.9914

**Gazeta fm**  
107,9  
51 98052.1017

**COMPUS**  
Automação Comercial Integrada

VENDA E ASSISTÊNCIA  
TÉCNICA



Computadores



Notebooks



Relógios Ponto

Leitores de  
Cód. de BarrasSoftware  
Compusis

**GAZ**

Leia as colunas de  
Marcio Souza também  
em gaz.com.br

Rua Cel. Oscar Rafael Jost, 971 - Santa Cruz do Sul-RS  
Fone: (51) 3715.1782 / e-mail: compus@compus.com.br



**REGIÃO****Amvarp e Cisvale realizam assembleia**

A Associação dos Municípios do Vale do Rio Pardo (Amvarp) e o Consórcio Intermunicipal de Serviços (Cisvale) realizarão assembleia extraordinária nesta segunda-feira. O encontro, na sede em Santa Cruz do Sul, começa às 9 horas e será em formato híbrido.

O presidente da Amvarp e prefeito de Mato Leitão, Carlos Alberto Bohn, informou que a reunião vai tratar sobre os problemas com as fortes chuvas e cheias de rios e arroios que atingiram a região. Outro assunto será a renúncia dos integrantes da diretoria e dos conselhos em função das eleições municipais de outubro.

Ainda está na pauta a campanha do Pix Solidário do Vale do Rio Pardo, criada pelo Cisvale para receber doações aos locais atingidos pelo temporal de 27 de abril e pelas enchentes. A ação teve por objetivo arrecadar recursos que serão revertidos às pessoas afetadas pela tragédia climática.

**SINIMBU****Programas buscam estimular a economia**

A prefeita de Sinimbu, Sandra Backes, anunciou na sexta-feira o desenvolvimento de dois programas para estimular a economia e proporcionar a retomada da agricultura e da indústria e comércio. Ela informou que deve ser encaminhado à Câmara de Vereadores o projeto que visa reestruturar essas áreas, proporcionando a retomada do trabalho e do crescimento em propriedades e empreendimentos. O município foi um dos mais afetados pela enchente.

O Programa de Recuperação da Agricultura é elaborado pela administração municipal, em parceria com a Emater/RS-Ascar e o Conselho Municipal de Desenvolvimento Agropecuário. Da mesma forma, está em desenvolvimento uma proposta que contempla a indústria e comércio locais.



**Rapidez e conveniência ao seu alcance!**

No comércio local, você compra e leva seus produtos na hora! É simples: sem atrasos, sem esperas. Aproveite a conveniência de ter seus itens imediatamente em suas mãos.

Apole o comércio local, desfrute da rapidez que só ele oferece e ajude a fazer a nossa economia girar comprando aqui!

MOVIMENTO: **FAÇA A ECONOMIA GIRAR, COMPRE AQUI!**

APOIO: **Sindilojas RS** Vale do Rio Pardo | **SEBRAE**



**MARQUÊS**  
• SELECT •

Rodízio de Pizza  
+  
Buffet de Sushi  
+  
Ilha de Massas

~~De R\$89,90~~  
**Por R\$ 75,90**

**DOMINGO**  
**À QUARTA**  
*de promo*

**Aproveite nossa promoção com a família no Marquês Select!**

Rua Sete de Setembro, 696 - Lojas 29 e 30  
München Open Mall | (51) 98041-5133

**MARQUÊS**  
PARRILLA • MÜNCHEN

**JUNHO**  
**DO**  
**CHURRASCO!**

Rua Borges de Medeiros, 929 - Loja 50  
München Open Mall | (51) 99796-2798

**Sequência**  
**Supremo**

**POR R\$ 79,90**

Uma sequência completa  
com carnes nobres e  
acompanhamentos.

\*Válido de segunda à quarta-feira,  
no almoço e jantar







## Nova técnica para redução da Próstata

Tratamento minimamente invasivo realizado por vapor de água, para tratar próstatas aumentadas.

Preserva a ejaculação em 90% das vezes

Sem necessidade de cirurgia

Alívio dos sintomas urinários

Sem internação, o paciente é liberado no mesmo dia

A técnica proporciona melhora significativa em pacientes com próstatas grandes e que não desejam uso de medicamentos ou cirurgias.

Rodrigo Cattelan Donaduzzi  
Urologia e Cirurgia Robótica  
CREMERS 29.845 e RQE 24397

(51) 99993-4129  
(51) 3719-4129

urologistarodrigodonaduzzi urologistadonaduzzi.com.br  
Rua Borges de Medeiros, 274 | Sala 902 | Centro | Santa Cruz do Sul/RS

## INDÚSTRIA

# Região é a quarta em queda de vendas no RS

**Levantamento do governo mostra o desempenho da economia gaúcha no bimestre. Enchente afetou resultados**

Marcio Souza  
marcio.souza@gaz.com.br

A Receita Estadual divulgou a primeira edição de um boletim econômico-tributário semanal sobre os impactos das enchentes nas movimentações econômicas dos contribuintes do Imposto Sobre Operações Relativas à Circulação de Mercadorias e Prestações de Serviços (ICMS). Quando é avaliado o volume de vendas nas indústrias por Conselho Regional de Desenvolvimento (Corede), o Vale do Rio Pardo contabiliza a quarta maior queda, ficando atrás da Região Metropolitana e Vales do Caí e Taquari. Somadas, essas regiões representam mais de 40% da participação do ICMS gaúcho.

Segundo apurado pela Receita, 91% dos 278 mil estabelecimentos gaúchos, que contribuem com tributo, estão em municípios em estado de calamidade pública ou situação de emergência. Em média, eles respondem por 93% da arrecadação e 90% das operações entre empresas. A publicação aponta que 44 mil estabelecimentos (16%) estão situados em áreas inundadas.

Quanto à atividade econômica, o valor dos negócios realizados por empresas gaúchas mostra 15% de queda nos últimos sete dias, em comparação ao mesmo período do mês anterior. A redução chegou a 55% no pior momento da crise climática. O número de empresas que emitiram nota fiscal no Estado teve queda de 21%, tendo chegado a 32% no período mais grave.

O mapa do desempenho das

## OS DEZ PIORES DESEMPENHOS

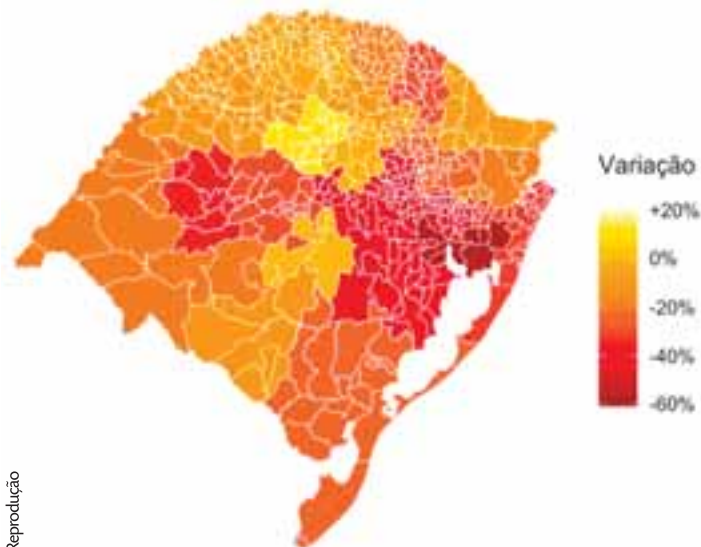

Região	Variação
Metropolitana.....	-58,7%
Vale do Caí.....	-46,9%
Vale do Taquari.....	-45,5%
Vale do Rio Pardo.....	-43,3%
Vale do Rio dos Sinos.....	-43%
Centro Sul.....	-37,5%
Vale do Jaguari.....	-34,9%
Litoral.....	-31,8%
Paranhana Encosta da Serra.....	-30,5%
Nordeste.....	-29,4%

Fonte: Receita Estadual

vendas na indústria evidencia que apenas o Corede Alto Jacuí apresentou dado positivo, com 11,5%. Quanto ao Vale do Rio Pardo, essa informação tem explicação óbvia ao se observar o setor industrial que teve a maior queda em relação às vendas, entre a segunda quinzena de abril e a primeira de maio. O tabaco teve redução de 48%, seguido de madeira, cimento e vidro, com -44,8%. Somando os setores, o Rio Grande do Sul somou 36% de redução.

Em relação aos segmentos e à origem das compras do período avaliado, pneumáticos e borracha

contabilizaram queda de 60,5% nas internas. Somente os combustíveis ficaram no positivo, com 7%. Nas aquisições feitas em outros estados, em insumos agropecuários (8,2%), móveis (4,1%) e na agroindústria, com a pequena variação de 0,2%.

Com esses percentuais, o governo apontou uma redução de 22,7%. A expectativa era arrecadar, entre 1º e 23 de maio, R\$ 3,02 bilhões, mas o atingido foi R\$ 2,34 bilhões. Sobre o tributo, a partir deste sábado entra em vigência o decreto que devolve os benefícios fiscais a produtos, como os da cesta básica.

## Efeitos de longo prazo

Os impactos percebidos pela Receita Estadual, acredita a economista Cíntia Agostini, vão muito além das perdas diretas sentidas pelas empresas instaladas em municípios em estado de calamidade ou emergência no Rio Grande do Sul. "Falamos de regiões dinâmicas, que ficaram praticamente ilhadas, em que muitos ficaram sem fazer negócios. Não é só o que perdeu. É o tempo que fica sem poder fazer, trabalhar e, com isso, mais os negócios que deixam de ser feitos", destaca.

Cíntia reforça o fato de que em muitas localidades o acesso ainda está restrito, impedindo que sejam levados insumos e a saída de mercadorias. Essa dificuldade, no caso da criação de animais, aumenta ainda mais os danos. É o caso da avicultura, em que se perdeu o aviário, o lote de frangos e os próximos estão comprometidos.

"Tem as vidas das pessoas, casas, bens de famílias, a questão das empresas, que perderam e não conseguiram negociar, os serviços públicos como hospitais, escolas, Câmaras", elenca a economista. Segundo ela, esses aspectos merecem atenção dos gestores públicos. Mas esse retorno, frisa, deve ser ágil para que possa ser viabilizado a retomada, primeiro na vida das

peçoas, que é a questão habitacional depois de serviços públicos e em terceiro a logística e mobilidade, associando-se a isso a questão dos negócios. Parte já está em desenvolvimento e passou a ter retorno público e por meio de voluntários.

Em meio à incerteza sobre quando poderá se dizer que o Estado voltou à normalidade, Cíntia observa que alguns setores serão privilegiados momentaneamente, como a construção civil, mobiliário e locação de imóveis. Por outro lado, deve-se considerar que haverá um empobrecimento da população. "As pessoas precisam usar suas poupanças para retomar a vida", explica. O maior desafio, porém, é para quem não tinha reservas para utilizar neste momento.

A catástrofe, defende a economista, precisa resultar em uma lógica coletiva que prevaleça sobre as individualidades. Além disso, diz ser fundamental a preparação para novas situações que podem acontecer. "Vai levar um tempo, alguns meses para os negócios retornarem, esse impacto é muito grande. Talvez daqui a um ano seja possível falar da normalidade", conclui.

Alencar da Rosa/Banco de Imagens/GS



Um dos principais acessos à região, a RSC-287 foi danificada em diferentes pontos





Estrutura passou a ser nova opção para a travessia de pedestres no Rio Pardo. Essa é a segunda passarela instalada no município

## CANDELÁRIA

# Exército conclui montagem de nova passarela flutuante

Militares do 3º Batalhão de Engenharia do Exército (3º BE Cmb), de Cachoeira do Sul, concluíram na tarde de sexta-feira a montagem de uma nova ponte flutuante sobre o Rio Pardo, em Candelária. Desde a última segunda-feira, pedestres tinham passagem de uma margem para outra apenas por uma ponte pênsil, na região da Linha do Rio.

O Exército já havia instalado uma passarela semelhan-

te no Rio Pardo, na Prainha de Candelária, no dia 16 de maio. No entanto, a estrutura que foi montada para permitir as obras na ponte sobre o Rio Pardo, na RSC-287, acabou sendo levada pela correnteza no dia 23. Essa situação voltou a deixar os moradores isolados, e a Prefeitura instalou a ponte pênsil no local.

Enquanto isso, os trabalhos na rodovia tiveram andamento nessa sexta-feira. A prome-

sa da concessionária responsável pelo trecho é de que a passagem de veículos seja liberada até o fim da semana que vem. Até lá, para chegar a Candelária de carro, será preciso adotar rotas alternativas pelo interior em estradas que não possuem asfalto e ainda estão bastante danificadas.

## AÇÃO DO BEM

## Alunos arrecadam doações para ajudar escola atingida

Ricardo Gais

ricardo.gais@gaz.com.br

A manhã dessa sexta-feira teve atividade diferente na Schütz & Kanomata Escola de Idiomas, em Santa Cruz do Sul. Fora da sala de aula, os alunos da turma infantil aprenderam mais sobre solidariedade, realizando doações de kits de higiene para vítimas da enchente.

Na sombra de uma árvore, a coordenadora do curso de Farmácia da Universidade de Santa Cruz (Unisc), Ana Paula Helfer Schneider, 39 anos, conversou com os pequenos sobre o tema e como será o processo de entrega dos mais de 400 itens arrecadados. “Serão quase 140 kits com escova de dentes, sabonete e outros itens de higiene que se-

rão doados para a Emei Cebolinha, de Rio Pardo, muito afetada pela enchente”, disse.

Junto dos kits há um bilhete escrito por cada aluno em Língua Inglesa, traduzido para o Português. “São mensagens de apoio e incentivo. A ação contou com a participação dos pais dos estudantes”, ressaltou Ana.

A ideia de contribuir com as vítimas da enchente partiu dos próprios alunos e foi intermediada pela coordenadora pedagógica Sabrina Thiesen, 37 anos, segundo a diretora Takako Kanomata Schütz. “Os professores gostaram da ideia e buscamos quem está na linha de frente fazendo entregas das doações, como a Unisc. A Ana, que tem seus filhos aqui, contribuiu para que essa ação fosse possível.”



Alunos arrecadaram as doações que serão encaminhadas para a escola de Rio Pardo

### Ponte provisória sobre o Arroio Grande

O tráfego na ponte provisória sobre o Arroio Grande, no quilômetro 226 da RSC-287, em Santa Maria, está liberado desde sexta-feira. A estrutura opera no formato pare e siga, com passagem de apenas um veículo por vez. A ponte móvel, cuja instalação foi realizada pelos militares do 3º Batalhão de Engenharia de Combate, de Cachoeira do Sul, é a maior do gênero no Estado. Ela será usada de forma temporária até que a nova ponte fixa seja concluída.

A construção das cabeceiras que suportam a estrutura foi conduzida pela Rota de Santa Maria. A previsão para finalização da nova ponte fixa é de seis a oito meses a partir do início das obras.

## ANÚNCIO FÚNEBRE

#### PARTICIPAÇÃO DE FALECIMENTO E CONVITE PARA SEPULTAMENTO

Esposo João Rohr Filho (IM), filhos Gertrudes Rohr Jacques e família, Guido Rohr e família, Jorge Rohr e família, João Carlos Rohr e família e demais parentes e amigos participam com grande pesar o falecimento da sempre lembrada mãe, sogra, avó, bisavó, irmã, cunhada e tia

**Vª Leogara Rohr**



ocorrido nessa sexta-feira, na UPA do Esmeralda, aos 93 anos. Sua cerimônia de despedida terá início às 8 horas da manhã deste sábado, na capela da Funerária Halmenschlager, na Avenida Independência, 1.356, de onde sairá às 14h30 para o sepultamento no Cemitério Católico de Vale do Sol. Funerária Halmenschlager

**Feirão**  
de fábrica VolksVale+

Volkswagen **Polo Track**

De: R\$ 93.650,00  
Por: R\$ **83.519,00**

Última unidade

Cor Pintada Negra

3715.7000

Whatsapp (51) 99856.7701  
Rua 28 de setembro, 1817  
Santa Cruz do Sul - RS

**Spengler**

www.spengler.com.br spenglerww



## SINIMBU

# Moradores protestam por estradas e energia

**Grupo se reuniu em frente à Prefeitura para demonstrar indignação e cobrar mais agilidade do poder público para resolver problemas**

Iuri Fardin

iuri@gazetadosul.com.br

Moradores e produtores rurais do interior de Sinimbu se reuniram em frente à Prefeitura na tarde de sexta-feira para pedir mais agilidade do poder público na resolução dos problemas provocados pelas chuvas de maio. Algumas localidades estão sem acesso para veículos e sem energia elétrica há um mês e sem previsão de quando o fornecimento será restabelecido. A prefeita Sandra Backes tentou conversar com os manifestantes por alguns minutos, mas os ânimos exaltados fizeram a gestora retornar ao gabinete.

Uma das vozes mais ativas entre os participantes foi a de Luciane Schultz. “Só estamos pedindo para que seja feito um acesso provisório, com galerias e bueiros, para possibilitar a passagem de carros, tratores e caminhões.” Com a queda das pontes, as localidades de Alto Sinimbu, Linha Rio Grande, Linha Desidério e Linha Pintado, entre outras, estão acessíveis somente para pedestres, que dependem da passarela montada pelo Exército ou de barcos para atravessar o rio e chegar às propriedades.

O fornecimento de energia elétrica está interrompido desde o dia 30 de abril e não há previsão de volta. “O pessoal está gastando diesel com os geradores, temos produtores de leite que estão jogando fora a produção porque não têm energia para armazenar”, afirma Luciane. Ela diz entender que o Centro precisa ser reconstruído para que o co-

Fotos: Rafaelly Wachado



Grupo reuniu moradores de diversas localidades e que enfrentam problemas comuns devido à restrição para passagem de veículos e interrupção do fornecimento de energia



Luciane Schultz e Paulo Eifert conversaram diretamente com a prefeita Sandra Backes

mércio volte a funcionar e girar a economia, mas se as comunidades rurais permanecerem isoladas dessa forma, não conseguirão produzir e gerar renda.

“Muitos aqui não estão conseguindo trabalhar, não tem como adquirir um gerador. Imagina só tomar banho frio nesse inverno.” Mesmo depois de quatro semanas, ela ressalta que não se verifica a presença do poder público nesses locais. “Para não dizer que não foi ninguém, no fim de

semana passado o Eduardo Leite foi lá para ver a ponte.”

Sem acesso para veículos, o deslocamento fica comprometido e traz transtornos adicionais a quem já enfrenta problemas. É o caso da esposa de Paulo Eifert, que precisou sair de casa para fazer uma cirurgia.

Para o deslocamento, foi preciso levar um barco puxado por um trator até o leito do rio e fazer a travessia com o uso da embarcação. “Imagina isso em

## Prefeita fala em cunho político

A prefeita Sandra Backes diz que não sabia do protesto e tudo poderia ter sido debatido de forma pacífica. Ela entende que o ato teve cunho político e afirma que não é hora para desentendimentos. “Em um momento de tanta destruição no nosso município, nós devemos ter somente uma bandeira: a união.” Somente dessa forma, ressalta Sandra, será possível reconstruir Sinimbu, e não está faltando empenho para isso.

O tempo instável e a umidade foram apontados pela prefeita como os motivos para a demora na recuperação de pontes e estradas, mas houve avanços significativos nos últimos dias com o tempo seco. Além da remontagem da passarela em Rio Pequeno, o Exército está montando a mesma estrutura em Linha Rio Grande, que também terá uma balsa com capacidade para veículos. Além disso, na sexta-feira o Ministério da Integração e Desenvolvimento Regional confirmou a liberação de recursos para reconstrução de uma ponte.

uma pessoa vinda de uma cirurgia, descer e subir barranco para conseguir chegar em casa”, critica Eifert. Um dos produtores de leite citados por Luciane é Diego Luan Dopke, que está descartando cerca de 500 litros diariamente desde 30 de abril. Apesar de ter energia a partir de um gerador, ele precisa se desfazer do produto porque a empresa que faz a compra não consegue chegar à propriedade.

O presidente da Câmara de Vereadores de Sinimbu, Jair

Fritsch (PP), acompanhou o ato e criticou o Executivo. Na compreensão dele, há recursos disponíveis na caixa do Município para obras emergenciais e não é necessário esperar por repasses do Estado e da União.

“O povo já está cansado de ouvir que um plano está sendo elaborado, está cansado de esperar.” Fritsch diz que a população procura constantemente os parlamentares e eles estão cobrando a Prefeitura por mais agilidade e resolutividade.

## ANÚNCIO FÚNEBRE

### PARTICIPAÇÃO DE FALECIMENTO

Esposa Elisa Henriqson Pires; filhos Bernadete Henriqson Pires e família, Fernando Henriqson Pires e família, Mariangela Henriqson Pires e família, Anelise Henriqson Pires e família; netos Ana Laura, Gustavo, Augusto, Luis Felipe e Natália; amigos e demais familiares comunicam o falecimento do lembrado esposo, pai, avô, bisavô, irmão, cunhado e tio



### Benedito Bicca Pires

ocorrido nessa sexta-feira, no Hospital Santa Cruz, aos 83 anos. O velório terá início neste sábado, às 6 horas, na Capela da Funerária Martin Centro, com o sepultamento ocorrendo às 16 horas, no Cemitério Católico São João Batista. Funerária Martin

**Guri**® Aplicativo de transporte de passageiros

O seu app de mobilidade urbana. Baixe já!



Chegamos em Santa Cruz do Sul!

(51) 99459-1599





## MÚSICA

# Recreio 99,7 leva música e lazer à Praça da Bandeira

**Cancelada em razão das chuvas, segunda e última edição deste ano terá a apresentação de Edinho Nascimento**

**Iuri Fardin**  
iuri@gazetadosul.com.br

Quem gosta de boa música e de prestigiar o trabalho dos artistas locais terá uma grande oportunidade neste domingo. O projeto *Recreio*

99,7 levará à Praça da Bandeira um dos mais renomados músicos de Santa Cruz do Sul: Edinho Nascimento, gratuitamente, a partir das 17h30. Para melhor acomodação e comodidade, a organização pede que o público leve cadeiras.

Edinho Nascimento iniciou sua vida profissional aos 13 anos, integrando o grupo Raça Júnior. Hoje dedica-se à sua escola de música, a Inside Music, onde ministra aulas para mais de 50 alunos. Paralelo a isso, apresenta-se ao vivo em bares, festas e eventos corporativos nos formatos solo, dupla ou com banda.

O *Recreio 99,7* é um projeto aprovado no edital do Município para captar recursos da Lei Complementar 195/2022 (Lei Paulo Gustavo). A realização é da **Fundação Gazeta – Jornalista Francisco José Frantz** e Secretaria Municipal de Cultura, com apoio da Universidade de Santa Cruz do Sul (Unisc).

O patrocínio é do governo federal, por meio do Ministério da Cultura, com recursos da Lei Paulo Gustavo, e Município de Santa Cruz do Sul. A divulgação é da *Gazeta Grupo de Comunicações*, com promoção da **99,7 FM**.

## CREA-RS

## Voluntários fazem ação em Vila Mariante

Uma equipe de 39 profissionais voluntários do Conselho Regional de Engenharia e Agronomia (Crea-RS), entre engenheiros, geólogos, agrônomos e arquitetos, estará na região de Vila Mariante neste sábado e domingo para colaborar com o município de Venâncio Aires na elaboração de laudos técnicos das

unidades habitacionais e da infraestrutura. Por meio do programa Reconstruir RS, eles visitarão as residências e comércios para vistorias e laudos que serão repassados à Defesa Civil do município.

A orientação é para que os moradores e comerciantes recebam bem os profissionais do Crea, que

estarão identificados com crachá do programa. “É um programa muito importante para o município. Somos a segunda cidade a receber os profissionais e isso nos ajudará a agilizar processos de encaminhamento de novos projetos e programas”, afirma a secretária do Planejamento, Deizimara Souza.



**Aline Silva**  
Comunicadora da Rádio Gazeta  
aline.silva@rdgazeta.com.br

## FORA DE PAUTA

## Ao mundo, palavras...

Abril. Chuva. Vento. Granizo. Árvores. Queda. Destelhamento. Pânico. Susto. Medo. Pavor. Sujeira. Galhos. Bloqueios. Orientações. Lonas. Limpeza. Previsão. Meteorologia. Sol. Alerta. Nuvens. Noite. Precipitação. Maio. Tempestade. Água. Alagamento. Apelo. Móveis. Móvel. Ruas. Casas. Comércio. Catástrofe. Clima. Inundação. Evacuação. Enxurrada. Choro. Isolamento. Desolação. Afetados. Ilhados. Perdidos. Apavorados. Socorro. Combustível. Filas. Barcos. Jet ski. Botes. Coletes. Perdas. Luz. Energia. Deslizamento. Helicópteros. Resgates. Regiões. Salvamentos. Hospitais. Devastação. Mata. Rios. Defesa Civil. Ginásio. Barracas. Acolhimento. Abrigo. Improviso. Auxílio. Fome. Sede. Desidratação. Solidariedade. Empatia. Crianças. Animais. Lixo. Toneladas. Famílias. Saúde. Abusos. Provisório. Comida. Marmita. Mobilização. Doações. Roupas. Sapato. Cobertor. Organização. Grupos. Desmoronamento. Compartilhamento. Bairros. Cidades. Municípios. Informação. Notícia. Boletim. Produção. Caos. Perdas. Problemas. Mortes.

“Normalização. Reconstrução.

Frio. Recuo. Rio. Grande. Do. Sul. Recomeçar.

Jornal. TV. Rádio. Sites. Internet. Atoledo. Lama. Barragem. Cobertura. Fake news. Tragédia. Calamidade. Tristeza. Entulhos. Dor. Varredura. Estação. Bombeamento. Meio Ambiente. Natureza. Força. Esgoto. Urgência. Doenças. Emergência. Fim. Resiliência. Internacional. Humanitária. Coletividade. Irmandade.

Ônibus. Carreta. Caminhão. Avião. Logística. Rotas. Coleta. Distribuição. Governo. Município. Estado. País. Suspensão. Aulas. Aeroporto. Entrevista. Coletiva. Demandas. Pontes. Travessias. Evento. Travessias. Rodovias. Passadeiras. “Turismo”. Vidas. Voluntariado. Tempo. Revisão. Perspectivas. Plano. Esperança. Promessas. Valores. Catástrofe. Reorganização. Redistribuição. Lavouras. Produtores. Alimentos. Insegurança. Furtos. Destino. Inimaginável. Rompimento. Recuperação. Milhões. Bilhões. Perdão. Dívida. Tratamento. Ânimo. Normalização. Reconstrução. Frio. Recuo. Rio. Grande. Do. Sul. Recomeçar.

**GAZ**

As colunas do Fora de Pauta também podem ser lidas em gaz.com.br

## AUXÍLIO

## Programa de mentoria ajuda pequenas e microempresas

O Conselho Regional de Administração do Rio Grande do Sul (CRA-RS) anunciou um programa de mentoria para micro e pequenas empresas registradas no órgão. A iniciativa, ligada ao projeto Amplifica RS, da Câmara de Micro e Pequenas Empresas, tem o intuito de auxiliar empresários atingidos pela tragédia climática que assola o Estado desde o início de maio e destruiu muitos negócios.

Segundo o presidente da autarquia, Flávio Abreu, a proposta é verificar os que necessitam de mentoria nas áreas financeira, logística, plano de negócios e captação de recursos. Para colocar essas atividades em prática, o conselho irá montar um banco de dados com profissionais voluntários.

As inscrições para os interessados já estão abertas, e a expectativa é que o projeto tenha início ao longo de junho. O presidente do CRA-RS esclarece que as mentorias serão feitas de maneira voluntária, sem custo e sem vínculo empregatício entre o mentor e a empresa beneficiada.

A ideia inicial era que o projeto tivesse um piloto em Bagé e Uruguaiana. Porém, com a situação de tragédia que o Estado enfrenta, o CRA optou por atender todos os micro e pequenos negócios registrados e adimplentes na entidade. “Neste momento tão difícil que estamos passando, precisamos juntar esforços para fortalecer nossa economia e reconstruir o Rio Grande”, destaca Abreu.



## EDUCAÇÃO INFANTIL

## Centro do Autista promove capacitação para profissionais

O Girassol Centro Municipal de Atendimento ao Autista promove uma tarde de capacitação para os profissionais da Educação Infantil no próximo dia 8, no anfiteatro do bloco 18 da Universidade de Santa Cruz do Sul (Unisc), a partir de 13h30. Atendentes de Emeis, professores e auxiliares de Educação Infantil de escolas conveniadas podem participar. A ação conta com o apoio da Associação Luz Azul e da Rede Gaúcha Pró-Autismo.

A coordenadora do Departamento de Inclusão

da Pessoa com Deficiência, Adrielle Vargas, justifica a necessidade do evento. "Diante do cenário atual, causado pelas cheias, decidimos promover esse encontro como forma de dar suporte, apoio e aprendizado a todos os profissionais da área de Educação Infantil."

Ainda segundo ela, durante a capacitação será promovido um ato de solidariedade, com o recolhimento de linhas de tricô e crochê para a confecção de mantas e toucas para as crianças vítimas das enchentes.

## GAZETA

## Dia Mundial do Meio Ambiente é tema de caderno especial

Instituído pela Organização das Nações Unidas, o Dia Mundial do Meio Ambiente é celebrado anualmente em 5 de junho. Com o objetivo de chamar atenção para a importância da preservação dos recursos naturais e do incentivo às práticas ambientalmente corretas, a data tem adquirido grande relevância na sociedade. Isso porque não cuidar do meio ambiente traz impactos severos para todo o planeta, tanto em questões climáticas quanto sociais e econômicas.

É importante ressaltar que as mudanças climáticas e a agressão ao meio ambiente estão entre as ameaças mais graves à humanidade. Não é novidade que, ao longo dos anos, tenhamos percebido os efeitos nocivos das mudanças climáticas no mundo. E alguns deles puderam ser vistos recentemente, de forma inédita, no Rio Grande do Sul: as tempestades que provocaram grandes inundações e deslizamentos.

Restaurar e proteger o meio ambiente é uma das formas mais eficientes para combater essas alterações, não somente porque a natureza ajuda a purificar o ar, retirando gás carbônico, mas também porque florestas, zonas úmidas e outros ecossistemas ajudam a amortecer condições climáticas extremas, protegendo casas, plantações, fontes de água doce e infraestruturas vitais.

Por conta de toda essa relevância, a **Gazeta do Sul** traz para seus leitores mais uma edição do seu caderno especial alusivo ao Dia Mundial do Meio Ambiente. Com reportagens especiais e análises acerca do tema, o suplemento abre espaço para todos que sabem da importância do meio ambiente para seu dia a dia.

A sua empresa pode ter o nome associado a essa publicação, seja em forma de conteúdo ou anúncio. Para tanto, basta ligar para o telefone (51) 3715 7965 e conferir a proposta.

COZINHA | DORMITÓRIO | ESCRITÓRIO | MÓVEIS SOB MEDIDA

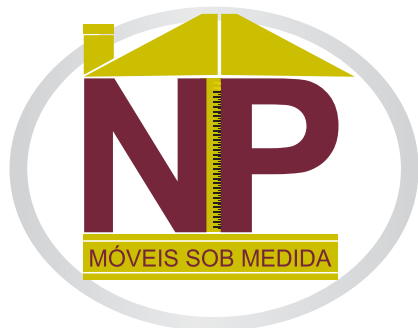

Marcenaria

Rua dos Eucaliptos, 216 - Lot. Imigrantes 2  
Linha Santa Cruz - Santa Cruz do Sul - RS

51 99554.6566

ENTREGA SACOLAS DO BEM  
É NESTE SÁBADO, DIA 01/06

MODELO 3



TRAGA OS CUPONS  
01, 012, 013, 014 E 015/2024  
JÁ PREENCHIDOS E  
TROQUE POR UMA SACOLA

A troca dos cupons será em frente ao **Pórtico do Parque da Oktoberfest** (Rua Galvão Costa, 755), no dia 01/06 (sábado), das 9h às 10h ou enquanto durarem os estoques.

Você poderá retirar sua sacola também no sistema drive-thru.

SERÃO DISTRIBUÍDAS 400 SACOLAS!





## SAÚDE

# Avaliação destaca os benefícios das ações preventivas

Fotos: Jaime Friedrich/Divulgação/GS



Programas desenvolvidos nos postos se refletem na qualidade de vida da população

Práticas ligadas à prevenção e atendimento nos postos de saúde de santa-cruzenses apresentaram resultados que vão além da melhora na qualidade de vida. É isso que demonstram levantamentos divulgados pelo Ministério da Saúde nos programas de desempenho da Atenção Primária em Saúde (APS), nos indicadores do Previne Brasil.

Pela classificação, sete itens são avaliados, segundo a responsável por monitorar os indicadores através da Secretaria Municipal de Saúde, Ângela Thier. Além do acompanhamento a gestantes, o programa inclui atenção especial às crianças, pacientes com diabetes e hipertensão (veja quadro ao lado). Em um comparativo no período entre 2021 e 2023, Santa Cruz saltou da nota 2.1 para 8.55, de acordo com o governo federal.

Conforme o secretário de Saúde, Fabiano Dupont, o aumento nos índices avaliados representa mais recursos para o município e mais investimentos em torno da saúde. “Esse resultado deve-se a uma série de fatores. O principal é o reforço que fizemos em nossas equipes nos postos e a busca ativa dos pacientes, para que eles sejam realmente bem atendidos em nossas unidades”, disse.

Segundo Dupont, a expectativa é de que neste ano o município fique com uma nota de avaliação ainda maior, o que pode gerar a vinda de mais retorno. A título de comparação, em 2022, por causa da elevação dos índices, vieram cerca de R\$ 8 milhões ao município. No ano passado, saltou para R\$ 9,5 milhões.

“Quanto melhor nosso desempenho, mais recursos recebemos. Nossa expectativa é que neste ano vamos receber um montante ainda maior”, ressaltou o secretário.

## OS INDICADORES

- 1 – Número de gestantes com pelo menos seis consultas pré-natal.
- 2 – Total de gestantes com exames de sífilis e HIV.
- 3 – Quantidade de gestantes com atendimento odontológico.
- 4 – Média de mulheres entre 25 e 64 anos com pré-câncer de colo de útero.
- 5 – Número de crianças de um ano de idade com vacinação em dia.
- 6 – Acompanhamento de hipertensos.
- 7 – Acompanhamento a pessoas com diabetes.

## Reflexos positivos na saúde dos pacientes

Entre as áreas contempladas pelas ações desenvolvidas nos postos estão o cuidado pré-natal a partir do Programa Primeira Infância Melhor (PIM). É por meio desse trabalho que Natália Riss, de 26 anos, moradora do Loteamento Mãe de Deus, do Bairro Santuário, tem recebido acompanhamento desde janeiro, quando descobriu a gestação. Agora, à espera de Emanuely, ela e o marido, Luiz, destacam a importância das orientações que receberam.



Outras duas situações que recebem atenção especial da Secretaria Municipal de Saúde: o tratamento a pacientes com diabetes e hipertensos, que também contribuem para a boa avaliação nos indicadores. No quesito diabetes, além da assistência dispensada aos usuários nos postos, o município dispõe do Ambulatório de Diabetes (Rua Capitão Pedro Werlang, 50, no Centro), uma referência regional no serviço.

No local, segundo a coordenadora e assistente social, Carmen Hamid, são realizados cerca de 1,1 mil atendimentos ao mês. Isso inclui serviços prestados por profissionais das áreas de nutrição, psicologia, endocrinologia, enfermagem e assistência social.

Quanto aos hipertensos, um dos exemplos é o tratamento dispensado na UBS Verena, do Bairro Santo Inácio. Além das consultas periódicas, um dos serviços prestados à comunidade é a atividade de Lian Gong, prática chinesa que se caracteriza por exercícios físicos.

O cuidado integral à saúde, segundo a prefeita Helena Hermany, é uma de suas metas. “Eu fui escolhida para governar esta cidade com o lema de cuidar das pessoas. E isso inclui, além da saúde preventiva, uma estrutura completa nos postos de saúde, para que a população seja bem atendida e receba um tratamento humano e qualificado. Foi assim que nos tornamos referência em saúde no interior do Estado”, disse.



## DICA DO ROMAR

Romar Rudolfo Beling  
romar@editoragazeta.com.br

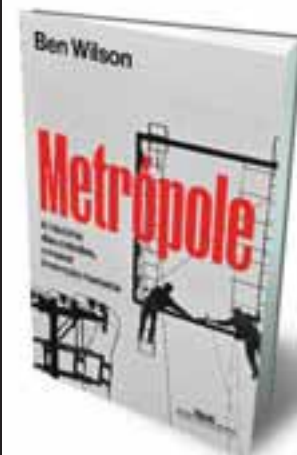

## Livro detalha como surgiram as grandes cidades no mundo

Uma característica central dos tempos atuais é a hiperconcentração de pessoas em alguns espaços específicos, transformados em megacidades. Enquanto ao longo da história o ser humano espalhou-se por todo o planeta, em busca de ambientes que lhe permitissem estar próximo da fonte de alimentos e de subsistência, gradativamente os núcleos urbanos foram se impondo.

É para dimensionar esse processo que o escritor britânico Ben Wilson se empenhou em uma pesquisa de abrangência global. Ela resultou no livro *Metrópole: a história das cidades*, a maior invenção humana, que foi lançado pela Companhia das Letras, com tradução de Odorico Leal, em 496 páginas, a R\$ 149,90.

Ele começa por recuperar as primeiras experiências de aglutinação de populações em núcleos urbanos, há mais de 7 mil anos. Depois, ocupa-se em especial das povoações realizadas na Mesopotâmia, mas mapeia igualmente todos os demais registros, nos diversos continentes, inclusive em épocas pré-históricas nas Américas.

Todas essas cidades, que em alguns momentos cresceram sobre os escombros ou o fundamento de povoações anteriores, são decorrência de trocas e intercâmbios. Um povo aprendia soluções e técnicas com outros, a partir da intensificação das viagens e do comércio. Assim, do Oriente ao Ocidente, do Hemisfério Norte ao Hemisfério Sul, a história das cidades é a da humanidade. E se atualmente as megalópoles atraem e fascinam, nem por isso os pequenos núcleos descentralizados se mostram menos eficientes ou dignos.

## Santa Cruz do Sul x Porto Alegre

**07:00** Santa Cruz do Sul x Porto Alegre

(07:45 - Rio Pardo/ 08:10 - Pantano Grande)

**09:30** Santa Cruz do Sul x Porto Alegre

(10:10 - Venâncio Aires)

**14:00** Porto Alegre x Santa Cruz do Sul

(Via Venâncio Aires)

**16:30** Porto Alegre x Santa Cruz do Sul

(Via Rio Pardo/Pantano Grande)

## Novos horários a partir de 04/06

**09:15** Porto Alegre x Santa Cruz do Sul

(Via Venâncio Aires)

**15:30** Santa Cruz do Sul x Porto Alegre

(16:10 - Venâncio Aires)

Embarque e desembarque em Porto Alegre

TERMINAL ANTÔNIO DE CARVALHO  
AV. BENTO GONÇALVES, 6670



**SANTA CRUZ**  
www.santacruzbus.com.br





Professora,  
doutora em Direito Previdenciário

## JANE BERWANGER

### Informações e orientações relativas à Previdência diante da catástrofe

Na coluna anterior, eu trouxe algumas informações importantes que podem ajudar as pessoas que neste momento enfrentam muitas dificuldades em decorrência das enchentes. Hoje quero trazer mais informações e orientações.

Inicialmente, trago a boa notícia de que o Conselho de Recursos da Previdência Social realizará uma força-tarefa para acelerar a análise dos recursos administrativos do Estado do Rio Grande do Sul. É claro que isso não quer dizer que todos serão concedidos, mas quando o segurado tem direito, terá uma resposta mais rápida. Entretanto, não basta a antecipação dos julgamentos se não houver o cumprimento da decisão de forma mais rápida. Por isso, o INSS informou que vai desenvolver medidas com vistas à agilização do cumprimento das decisões do Conselho de Recursos. Ambas as medidas são, a meu ver, muito pertinentes.

**O objetivo é buscar recursos de todas as formas possíveis para contribuir para a reconstrução do Estado do Rio Grande do Sul.**

Em ofício conjunto, a OAB/RS e o Conselho Federal da OAB solicitaram ao Conselho da Justiça Federal e ao Tribunal Regional Federal da 4ª Região a antecipação dos pagamentos dos precatórios federais do exercício de 2025 para julho de 2024 (os da jurisdição do Rio Grande do Sul). O objetivo é buscar recursos de todas as formas possíveis para contribuir para a reconstrução do Estado.

Além dos dados acima, também quero orientar os afetados pelas enchentes que perderam documentos. Primeiro, é importante esclarecer que, em geral, o INSS exige início de prova material para comprovar tempo de serviço (urbano ou rural). Os vínculos empregatícios e as contribuições dos autônomos em regra estão no Cadastro Nacional de Informações Sociais. É claro que, por vezes, devido a algum problema de sistema ou até falta de recolhimento das contribuições, os dados não constam no sistema.

Quando se trata de período rural, é mais complicado. Embora tenhamos obtido um avanço no sentido de o INSS utilizar bases governamentais como Declaração de Aptidão ao Pronaf, Incra, ITR, dentre outros, ainda existem muitos casos em que é necessário apresentar documentos, tais como bloco de produtor, certidões, etc.

Em algumas situações é possível buscar a segunda via de documentos, como os que constam em registros de imóveis, em registros civis, como nascimento e casamento. Mas outros não são possíveis, como título de eleitor antigo em que constava a profissão de agricultor ou notas de compras de insumos etc.

A orientação que quero dar a todos é que tentem lembrar quais documentos estavam na casa e foram levados pela enchente ou inutilizados devido à inundação. Com isso, façam ocorrência policial, que pode até mesmo ser na Delegacia online ([www.delegaciaonline.rs.gov.br](http://www.delegaciaonline.rs.gov.br)), e ali registrem as informações relativas a documentos perdidos. É muito importante que esse registro seja feito o mais breve possível. Não precisa ser imediato, mas não pode ser daqui a dez ou 15 anos quando o segurado vai buscar o benefício.

Essa é uma medida de precaução para facilitar a concessão do benefício previdenciário futuramente.

**GAZ**

As colunas de Jane também podem ser lidas em [gaz.com.br](http://gaz.com.br)

## EVENTOS ESPORTIVOS

# Meia Maratona e Rústica serão em 22 de setembro

Link para recebimento das inscrições e preços para cada prova serão divulgados na segunda quinzena de julho

João Cléber Caraméz  
[joao.caramez@gaz.com.br](mailto:joao.caramez@gaz.com.br)

A 6ª Meia Maratona e 17ª Rústica Estadual de Santa Cruz do Sul serão disputadas em 22 de setembro, para comemorar os 146 anos de emancipação municipal. A data original era 29 de setembro, mas a Meia Maratona e Maratona Internacional de Porto Alegre foram remarçadas justamente para esse dia.

A organização terá uma infraestrutura semelhante à do ano passado, como cronometragem para aferição dos tempos brutos e líquidos por meio de antena na linha de largada e ponto de retorno para a Meia Maratona, com tapete para conferência dos chips. Na prova de 10 quilômetros, o atleta não precisará passar mais de uma vez na linha de largada e chegada.



Com data definida, edição do evento terá infraestrutura semelhante à do ano passado

A prova de 3 quilômetros foi excluída do programa. O espaço atleta, delimitado por grades, terá água, frutas, biscoitos, suplementos e serviços de fisioterapia, massoterapia e alongamento. Haverá narração oficial e premiação com mais agilidade no cerimonial de encerramento. O link para inscrições e preços para cada prova serão divulgados na segunda quinzena de julho.

### LARGADAS

- 7 horas** – Meia Maratona (21,280 quilômetros)
- 7h45** – Rústica (9,9 quilômetros)
- 7h50** – Rústica (5 quilômetros)
- 9 horas** – Menores (1,6 quilômetro)
- 9h03** – Menores (2,4 quilômetros)

DIRETAMENTE DE LOS ANGELES

05.06 **TEATRO MAUÁ** SANTA CRUZ DO SUL/RS  
20h

Participação Especial **MATHEUS RECK** e **TIAGO WLACH**

PRÉ-LANÇAMENTO DO ÁLBUM

**NO ROOTS**

COMPRA AQUI

[bit.ly/Beadummershow](https://bit.ly/Beadummershow)

**GARANTA SEU INGRESSO:**  
Inteira: R\$ 30 • Meia: R\$ 15  
Assinante Gazeta paga meia entrada

**SOLIDARIEDADE RS:**  
Leve o seu doação de alimentos não perecíveis

Compre seu ingresso pelo PIX: 837.156.810-04 e envie seu comprovante para o WhatsApp: (51) 99884-9990

## BAILES E DIVERSÕES

● **COMUNIDADE SÃO JOSÉ 01/06 GALINHADA** para levar para casa a partir das 11h30, contato 3713-3604 - 98978-4973. Trazer vasilha.



## TEM NOVIDADE NO AR!

# Paulo Beneduzi chega para tornar o sábado mais alegre

**Comunicador que atuou junto à Rádio Gazeta FM 107,9 por mais de 35 anos volta à emissora e comanda atração matutina**

A partir deste fim de semana, os sábados da **Rádio Gazeta FM 107,9** serão ainda mais alegres. E com o alto astral e a energia de um dos mais tarimbados comunicadores em atividade no Rio Grande do Sul. Quando disser o seu “olá” no microfone, às 9 horas, o inconfundível Paulo Beneduzi inevitavelmente vivenciará uma viagem no tempo.

Que certamente não será apenas dele: terá a companhia dos fiéis ouvintes da emissora. Paulo se verá transportado para o início dos trabalhos da rádio, no ano de 1980, quando ele chegou à empresa, na qual atuou por três décadas e meia. É, portanto, uma volta para casa.

E é assim que ele, aos 67 anos, considera essa nova etapa em sua exitosa carreira. “Estar de volta para mim é motivo de muita alegria, e imensa honra”, sintetiza. “De certo modo, é o passo que para mim significa a plena realização profissional. Estive aqui desde o começo e, depois de alguns anos afastado, é um orgulho retornar.”

Quando se desligou da emissora, investiu em uma caminhada pela vida pública, como vereador e também como secretário de Comunicação da Prefeitura de Santa Cruz do Sul. Teve ainda uma passagem pela Rádio Santa Cruz. Mas então veio a possibilidade de retomar o seu projeto na **Gazeta**.

E, de forma simbólica, justamente no horário que o consagrou, no princípio de sua trajetória



Beneduzi reassume o horário das 9 ao meio-dia de sábado, em que atuou por décadas

na casa. Foi na grade entre as 9 horas e o meio-dia que ele firmou o seu vozeirão junto à comunidade regional e do Estado, no programa “Gazeta Tempo 80”. Afinal, a emissora fora fundada em 1980, seguia a inesquecível década de 1980, e o dial, no AM, era 1.180.

Agora, de retorno à **Gazeta FM 107,9**, vai comandar o “Sábado Alegre”, no mesmo horário das 9 horas ao meio-dia, com muita música, informação e descontração. Suas marcas registradas de toda uma vida. Que começou em 22 de agosto de 1956, em Muçum, onde nasceu, mas de onde sua família se mudou para Lajeado quando tinha três anos. Aos 16 ingressou em rádio em Encantado, e depois se transferiu para a Independente, de Lajeado. Estava com 22 anos quando chegou à **Gazeta**.

Ele recorda que, no princípio, a emissora era eminentemente musical, mas nos anos seguintes iniciou a transição para o jornalismo, o noticiário e a informação em tempo real e integral. Mais adiante, apostou forte no esporte,

as duas áreas que hoje projetam a marca em todo o Estado. Não por acaso, é a rádio mais lembrada na pesquisa Top of Mind em todo o interior do Rio Grande do Sul, já por há anos.

Porém, sem jamais descuidar da boa música, apreciada pelos ouvintes. “Fico muito feliz com a receptividade que estou tendo da atual equipe da casa, tanto dos colegas com os quais já pude conviver, em meu tempo na emissora, quanto da turma mais jovem. Vai ser maravilhoso trocar essa experiência com esse grupo e interagir”, afirma. “E tenho certeza absoluta de que com os ouvintes rolará essa mesma empatia.”

O gerente-executivo de rádios da **Gazeta**, Leandro Siqueira, diz que a chegada de Beneduzi é o primeiro ato do ano 45 da emissora. “É muito simbólico. É alguém respeitado e reconhecido, que esteve lá no começo, e agora compartilha novamente a sua rica história de vida conosco e com os ouvintes. Nome consagrado não tem tempo, época ou idade. Bem-vindo, Beneduzi”, sintetiza.

## LIVRO/LANÇAMENTO

## Advogado José Luz vai lançar livro neste sábado pela manhã

O advogado José Antônio Paranhos Luz, natural de Rio Pardo e radicado em Santa Cruz do Sul, lança neste sábado pela manhã uma obra de ficção, *Feminicídio: o drama e o relato de um prisioneiro*, com sessão de autógrafos a partir das 10 horas na Livraria e Cafeteria Iluminura. Editado pela Zum, o livro pode ser adquirido no local, ao preço de R\$ 55,00. Posteriormente, ficará à disposição na livraria.

Ainda que seja formado em Direito, Luz enfatiza que se trata de um relato ficcional, inspirado em sua longa vivência como advogado. Em sua carreira, atuou em cerca de uma dezena de processos de júri envolvendo feminicídio. Antes desse título, ele já lançara outra obra também de ficção, *Destinos que se cruzam*, em 2010, pela editora Alcance, de Porto Alegre.

O seu novo livro traz textos de



apresentação de dois especialistas, o psiquiatra Paulo Oleksiuk e o criminalista Ezequiel Vetoretti. O enredo aborda a história de um homem que comete crime contra uma mulher e, condenado, é tomado pelo arrependimento. As atitudes e o comportamento do personagem são descritos, e também suas reflexões quando já está privado da liberdade.



Qual o sabor da **saudade?**

Para nós, tem o doce gosto dos momentos vividos.

PLANOS COM **100% de cobertura\*** mesmo acima de **65 anos**

\*de acordo com o plano contratado

GRUPO **Diersmann**  
FUNERÁRIA E CREMATÓRIO

Um espaço de acolhimento e respeito no único crematório de Santa Cruz do Sul.

51 3715.1015 siga nossas redes

www.diersmann.com.br | www.jardimmontanhadosvales.com.br

## Clínica especializada no diagnóstico e tratamento de doenças autoimunes

REUMATOLOGISTAS



Ipê Saúde Saúde Caixa Bradesco Saúde Cassi Cabergs

Santa Cruz do Sul | Venâncio Aires (51) 3056 8686 (51) 3741 5343



EXCLUSIVO

# A paisagem de Santa Cruz

O CONTATO SEMPRE PRÓXIMO COM A NATUREZA



Romar Beling  
romar@editoragazeta.com.br

A série *Desenha Santa Cruz*, que a Gazeta do Sul desenvolve, numa ação em parceria com a Associação Pró-Cultura de Santa Cruz do Sul, já teve a participação de dois artistas. O primeiro foi o rio-pardense Fernando Barros, ilustrador e chargista, e o segundo o professor, escritor e desenhista José Arlei Cardoso, natural de Uruguaiana e radicado em Santa Cruz.

Nesta edição, o escritor, editor, desenhista e ilustrador Gilberto José Kipper, conhecido como Gil Kipper, torna-se o primeiro santa-cruzense a integrar a iniciativa. E, por sinal, é um dos artistas locais que mais profundamente vivenciam a realidade urbana, de maneira a traduzi-la em arte. Nasceu e cresceu na Rua Marechal Deodoro, na quadra ao lado da Catedral São Batista. Ou seja: conhece como poucos o Centro.

Não por acaso, os personagens que criou, e que já se projetaram para todo o Estado, em inúmeras aventuras que idealizou, frequentam os espaços públicos desta área como se fossem o seu lar e o seu mundo particular. É como ele mostra em sua participação nessa série, o que inclui a ilustração da capa desta edição.

Aos 68 anos, o desenhista e escritor Gil Kipper é um típico santa-cruzense. Nasceu e cresceu na Rua Marechal Deodoro, ao lado da Catedral São João Batista e o prédio do Colégio das Irmãs (atual Faculdade Dom Alberto), no dia 24 de agosto de 1955. Ali, ao lado dos pais, Herilda e Luiz Vicente, e dos irmãos Sérgio e Astor, vivenciou a rotina urbana de meados do século 20 e ainda todos os acontecimentos relevantes, na comunidade ou no grande mundo, das décadas de 1960 e 1970.

Ele seguia ao longo (ou pelo meio) da Praça Getúlio Vargas até o Colégio São Luís, onde cursou o primário e o ginásio, até os 16 anos. Em ambiente escolar, ou mesmo fora dele, suas habilidades no desenho eram visíveis e evidentes. E foi também nesse tempo de estudos que um colega passou a chamá-lo de Gil, que acabou por adotar como nome artístico, tornando-se o Gil Kipper. Recém-saído da adolescência, começou a ser demandado por algumas empresas locais, que o desafiaram a criar artes. Jovem, disposto a alçar voos e a se aperfeiçoar, com 21 anos aventurou-se em Porto Alegre. Ficou por uma década na Capital, atuando em importantes agências de publicidade.

Foi com uma experiência valiosa em criação, tanto no desenho quanto na produção textual, que se fixaria de novo em sua terra natal. O contato com editoras, na Capital, abriu-lhe as portas para a publicação. Por volta dos 30 anos, lançou seu primeiro livro de aventura direcionado a público infantojuvenil, *O filho do Pantanal*, em 1984, pela Sulina. Até hoje é uma de suas realizações mais bem-sucedidas, com sucessivas edições. Dois anos depois, seguiu-se *O estranho desafio do menino boiadeiro*, também pela Sulina. Em ambos, o enredo que remetia ao universo do campo, ao contato com a natureza, que passou a constituir marca em toda a sua obra, inclusive a ambientada em contexto urbano.

Aliás, já por esse tempo Gil era um constante colaborador da **Gazeta do Sul**, publicando nela charges e tiras, e depois ilustrações com atividades para a garotada. Em sua temporada em Porto Alegre, conheceu Elaine Rosane dos Santos, que se tornaria a sua esposa em 1982.

Em vindas a Santa Cruz para rever familiares, Gil ainda se interessou por outra área, a da apicultura, o que só fortaleceu o seu olhar criativo sobre o meio ambiente. Sempre que possível, lá estava ele instalando caixas e espalhando colmeias em chácaras pelos subúrbios. Com esse vínculo fortemente restabelecido com a terra natal, o casal mudou-se para Santa Cruz, e por aqui nasceram os filhos Cristian e Gabriela.

Nos últimos anos, por intermédio da editora que fundou, a Zum, Gil lançou sucessivamente novas obras e passou a editar outros autores. Apostou ainda no ramo livreiro, e tornou-se assíduo em feiras e eventos literários em todo o Estado. Mas jamais abriu mão do que mais gosta: desenhar, inventar enredos e compartilhar suas criações com o público leitor, seja ele composto por crianças, jovens ou adultos. Agora, na série *Desenha Santa Cruz*, brinda os leitores da **Gazeta do Sul** com cinco desenhos exclusivos, protagonizados por seus populares personagens.



Desenhista Gil Kipper em meio à elaboração de um autorretrato

Rodrigo Assmann

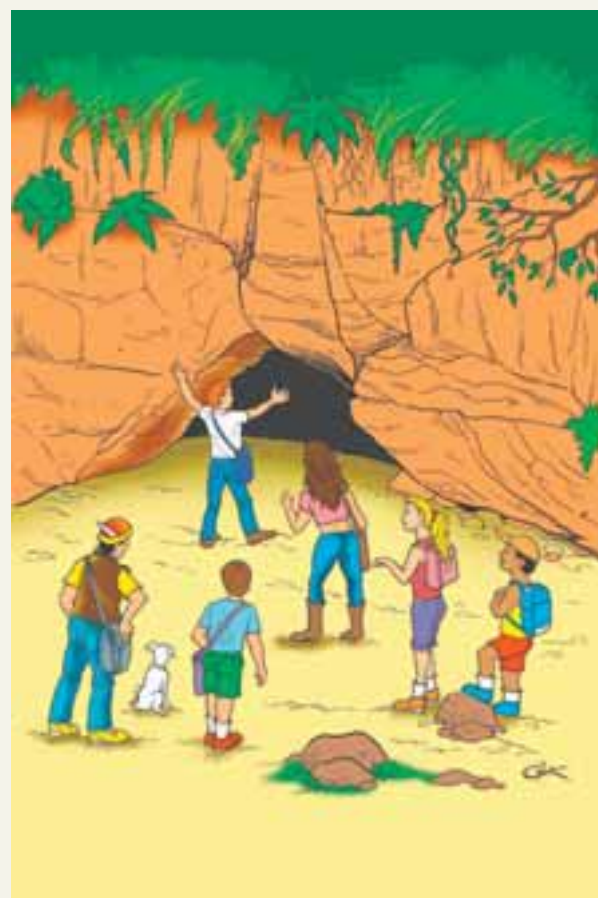

## Aula ao ar livre no Parque da Gruta

Pontos turísticos e ambientes ao ar livre amplamente conhecidos e frequentados pelos santa-cruzenses e por visitantes com muita frequência marcam presença nos enredos literários do escritor e desenhista Gil Kipper. É o caso do Parque da Gruta, ala leste da cidade, cuja natureza exuberante oferece uma infinidade de possibilidades que envolvem e atacam a curiosidade dos leitores, ainda mais os jovens. É o caso desse desenho que compartilha na série *Desenha Santa Cruz*, na qual um grupo de personagens de sua autoria aparece em cena.

O pano de fundo é oferecido por três cores básicas: um amarelo claro em primeiro plano, a título de superfície do terreno, sobre o qual estão os personagens; um tom de enoura no rochedo imponente, que se abre para a Gruta, escura e misteriosa; e o verde da vegetação na parte superior, remetendo à exuberância da natureza de todo o Parque da Gruta e do Cinturão Verde.

Os personagens que apresenta já explora em enredos há cerca de três décadas: lidera o grupo o professor Jorge, que se esmera em fomentar a consciência ambiental e convida estudantes ou jovens a um passeio em meio à natureza, numa espécie de aula prática ao ar livre. No desenho aparecem, a partir da esquerda, o Keko, o cãozinho Toco, o menino Jackson, mais à frente, já próximo do professor, a jovem Katiana mais a menina Bete e, à direita, o Eliaser.

Gil comenta que essa trupe esteve presente em várias de suas histórias ao longo do tempo, em piqueniques e aventuras, sempre repletas de reflexões sobre a necessidade de interação mais harmoniosa com a flora e a fauna. Sem dúvida, de suas andanças pelos arredores de Santa Cruz em sua fase de apicultor, Gil identificou muitas situações que poderia, mais tarde, aproveitar em seus enredos literários. E as histórias que se relacionam com o Parque da Gruta e o Cinturão Verde evidenciam a sua atualidade e a pertinência em dias marcados pelo debate ambiental e pela enxurrada. O que os personagens do desenho de Gil vão conferir é o local que se constitui em repositório valioso de patrimônio natural para as gerações de hoje e de amanhã.

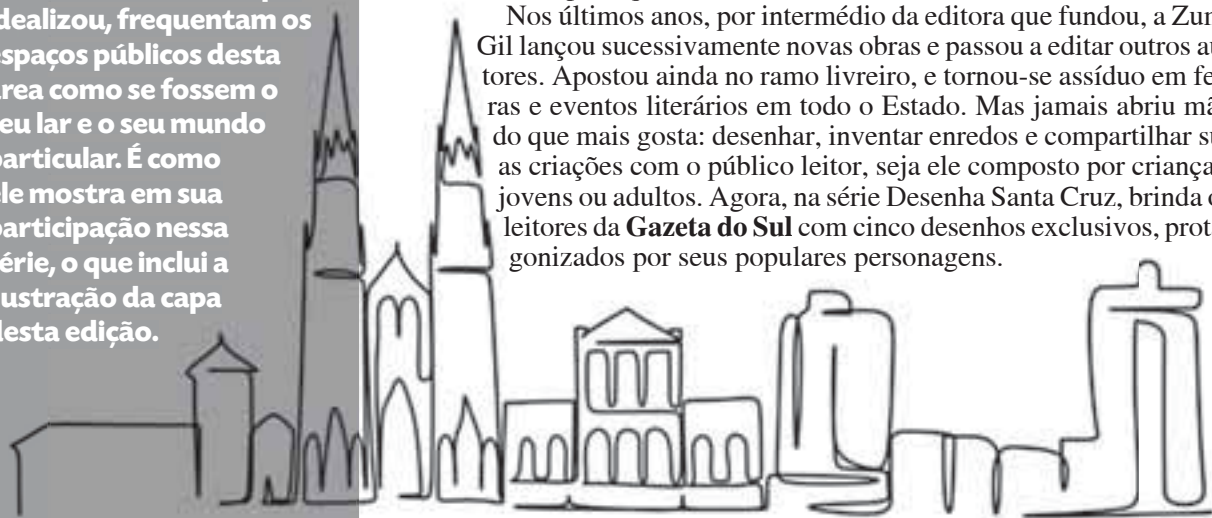

Desenha Santa Cruz



# desenhada com ares de cartoon

## Uma cidade que brilha com intensidade e proporciona um belo horizonte

Que tal um passeio por Santa Cruz do Sul na companhia do Fritz e a Frida e de seus filhos, Max e Mili? Todos acomodados em um simpático carrinho da Oktoberfest? É isso o que Gil Kipper propõe em um dos desenhos exclusivos que elaborou para a série *Desenha Santa Cruz*. Nesse caso, a família símbolo da Festa da Alegria aparece no alto do Parque da Cruz, a Sudeste da cidade. A fubica está estacionada junto à amurada de proteção e o Fritz aponta para o centro da cidade, entusiasmado e expressando o amor pela sua terra. A seu lado, a Frida faz o mesmo gesto. No banco de trás, Max, de boné e supostamente com um celular nas mãos, para agilizar um registro do momento familiar nas redes sociais. Ao lado dele, a irmã Mili.



Em nível mais próximo dos personagens, mais uma vez a vegetação do Cinturão Verde se salienta, essa que Gil Kipper jamais deixa de salientar em toda a sua obra. Se a paisagem é estática e busca ao máximo o realismo, alguns elementos típicos do *cartoon* foram explorados pelo autor. Um deles é a animação conferida ao carrinho, cuja frente é transformada

em rosto de personagem, com olhos em lugar dos faróis e um nariz e uma boca sorridente. Esse recurso confere à peça a diversão e a empatia típicas dos quadrinhos de gibis ou mesmo dos desenhos animados da TV.

Num exercício livre da imaginação, pode-se ainda compreender o casal acomodado no banco de trás do carro como sendo turistas. Nesse caso, em visita à cidade, teriam como guias ou cicrones privilegiados ninguém menos do que o casal símbolo da Oktoberfest. Provavelmente, depois de levarem os visitantes até o Parque da Cruz para, de lá, mostrarem a área central, Fritz e Frida os convidariam a seguir com eles até o parque da Festa da Alegria.

Diante deles, e também de quem aprecia a arte, o centro da cidade se descortina, tendo a Catedral São João Batista como ponto a atrair as atenções. Acima, um céu claro, sem nuvens, e um remanescente do brilho do sol que já se ocultou no horizonte. Portanto, é um entarceder em Santa Cruz que a família curte de forma privilegiada.

## O Índio Ximia aprecia o Parque da Gruta como o seu mundo encantado

Se no desenho à esquerda um grupo de personagens criados por Gil Kipper aparece diante da Gruta, um dos ambientes turísticos por excelência de Santa Cruz do Sul, nesta arte um indiozinho, agarrado a um cipó, admira do alto o Parque inteiro. É um dos personagens mais cativantes criados pelo desenhista, o Ximia.



Que, sendo um remanescente dos povos originários da região central gaúcha, faz alusão ao próprio espaço natural do desenho à esquerda. Acontece que a abertura no rochedo sempre foi chamada e conhecida pelo povo como Gruta dos Índios, ainda que, posteriormente, geólogos e especialistas tenham divulgado que, a princípio, indígenas não moraram ali. A caverna constituiu, isso sim, uma paleotoca, cavada, em épocas pré-históricas, por preguiças-gigantes, animais que ocupavam toda essa região do Brasil e da América do Sul.

De seu mirante privilegiado, o pequeno Ximia espia, com viva satisfação, sorridente, a amplitude dos espaços que o Parque da Gruta oferece, para ele e todos os frequentadores. Bem por isso, sem dúvida que ele é defensor ferrenho da preservação de todos os recursos

naturais ali encontráveis, da fauna e da flora. A entrada de público para o parque encontra-se à esquerda no mapa elaborado por Gil. Ali há um caminho para carros e pedestres, que permite chegar até o estacionamento próximo do lago e também do restaurante.

A partir de lá, os visitantes podem percorrer uma série de trilhas, em diferentes níveis de terreno, apreciando animais e aves, e ainda se beneficiando da sombra e do ar puro de um dos mais saudáveis ambientes naturais de toda a região central gaúcha. À direita, uma seta amarela aponta para o local onde se situa, em porção bem elevada do terreno, a Gruta, que se vê de frente no desenho à esquerda.

O que sem dúvida se salienta para o leitor é a intensidade do verde, em diferentes graus de vegetação, incluindo bosques fechados e riachos que nascem da parte superior do Cinturão Verde. É um repositório valioso do mundo natural, um ecossistema intenso e diversificado, situado a poucos quilômetros da área central de Santa Cruz do Sul. Portanto, um patrimônio de valor inestimável para toda a sociedade.



## Um encontro diante da Catedral

A Catedral São João Batista é um elemento recorrente na obra de Gil Kipper. Também pudera. Ela se situava, desde sempre, praticamente no quintal de sua casa. Pode-se imaginar o quanto aquele prédio imponente, cartão-postal da cidade que se projeta para o mundo inteiro, tende a ter se firmado no imaginário do desenhista e escritor. Uma vez que ele nasceu e cresceu a poucos metros da igreja, apenas dobrando a esquina da Rua Ramiro Barcelos, no sentido norte, e caminhando alguns poucos passos até o outro lado da Marechal Deodoro, desde a mais tenra idade, ainda de casa, de uma janela, da porta ou do pátio, o que via no horizonte, a oeste, eram as torres da Catedral.

Além da onipresença da igreja, cuja sombra se estendia sobre a cidade ao entardecer, quando Gil ia brincar com os irmãos ou os amigos na Praça Getúlio Vargas, mais uma vez o prédio religioso seguia visível. E é provável que o encontro que seus três personagens têm no desenho acima seja apenas reprodução, puxando pela memória, de conversas ou caminhadas que Gil e seus amigos faziam, quando adolescentes, pelo espaço público mais central de Santa Cruz, a praça que constitui o marco-zero do núcleo urbano.

No desenho acima, Gil retoma três dos personagens presentes na arte da visita à Gruta, na página ao lado. São eles os amigos Katiana, Keko e Jackson. O Keko é facilmente identificável por seu gorro vermelho, enquanto o Jackson desta vez levou o violão para animar com canções a reunião na praça, diante da Catedral. Aliás, Katiana, já apresentada como uma adolescente que revela seus traços de mulher feita, surge em pose na qual, com a mão erguida em direção à igreja, sugere cena mítica, gótica, em alusão e em sintonia com um templo religioso erguido em estilo neogótico.

Uma aura nórdica cerca a Catedral, e os personagens facilmente poderiam ser mergulhados em um enredo a *la Harry Potter* ou *Game of Thrones*. Uma leve bruma ao rés do chão, bem como a pedra sobre a qual Keko e Jackson estão sentados, em meio à praça, acrescentam mais mistério e suspense. E a Catedral foi homenageada por Gil ainda no desenho que ilustra a capa desta edição da **Gazeta do Sul**.





Romar Beling  
romar@editoragazeta.com.br

Cerca de oito anos depois que os primeiros imigrantes alemães chegaram à Colônia Santa Cruz (ou 34 anos após a fixação dos pioneiros em São Leopoldo), um outro projeto de colonização se efetivou em território brasileiro. E bem longe do Sul do País. Nesse caso, em 1858, 1.193 imigrantes subiam a serra do Rio de Janeiro e, via Petrópolis, chegavam a Juiz de Fora, a 180 quilômetros da então capital do Império brasileiro. Do grupo, 277 eram tirolezes, sendo, por sinal, a primeira experiência de fixação de cidadãos dessa origem no continente americano.

Na localidade, que acabara de ser elevada de vila a cidade, foram alocados a Oeste do núcleo urbano, e hoje vários bairros compreendem o que foi a colônia alemã, com destaque para três (São Pedro, Borboleta e Fábrica). O projeto foi nomeado de Dom Pedro II (homenagem ao monarca), mas depois passou a ser chamado de Colônia São Pedro. Um livro lançado em 2018 pela jornalista Rita Couto, por ocasião dos 160 anos da colonização alemã local, recupera essa história.

NO SUDESTE

# Juiz de Fora, legado alemão em Minas Gerais

O EMPREENDIMENTO LOCAL FOI LIDERADO POR UM INVESTIDOR

Divulgação/GS



Panorama da colônia em Juiz de Fora, com a Igreja de São Pedro, erguida em 1883

Rita Couto



A Igreja de São Pedro nos dias atuais, como um ponto firmado na memória regional

Ao contrário da proposta de colonização colocada em prática no Rio Grande do Sul, patrocinada pelo governo imperial brasileiro, com a preocupação de povoar áreas ainda pouco habitadas, a iniciativa da instalação da Colônia Dom Pedro II (depois São Pedro), em Juiz de Fora (MG), partiu de um empresário. No caso, de Mariano Procópio Ferreira Lage (1821-1872), que nascera em Barbacena e se encarregara de construir a primeira estrada pavi-

mentada do País, que ligaria à capital do Império.

Assim, Procópio uniu dois interesses: demarcar uma colônia, comercializando lotes (de quase 100 hectares) a imigrantes alemães, e, ao mesmo tempo, empregar parte desses colonos como mão de obra, mais especializada do que a disponível nas cercanias, nas obras de abertura da via.

Ainda que apenas um único grupo de colonos tenha chegado à região (de 1.193 pessoas, entre alemães e tirolezes, estes perfazendo 25%), as mar-

cas que ele deixou na realidade regional foram expressivas. Tanto que, conforme a jornalista Rita Couto, autora de livros sobre a Colônia São Pedro, estima-se hoje em cerca de 80 mil os descendentes advindos daqueles pioneiros. Formam um grupo que espalha sua influência na cultura e na socioeconomia dessa cidade de cerca de 500 mil habitantes.

Eles contribuíram sobremaneira, inclusive com seu empreendedorismo na indústria (com cervejarias em destaque). A

ponto de Juiz de Fora ter sido considerada a maior economia de Minas Gerais nos primeiros anos do século 20, e a segunda maior em todo o Brasil, atrás apenas de São Paulo, como frisa Rita. Natural de Cataguases, ela se fixou em Juiz de Fora e se formou em Comunicação Social. Por volta de 2005, teve sua curiosidade atraída justamente por essa marca alemã em território mineiro, algo obviamente não comum por lá, como seria no Sul. E então decidiu estudar essa peculiaridade.

## Marcas germânicas estão visíveis em muitas áreas

Um dos primeiros aspectos que costumam chamar a atenção de forasteiros em Juiz de Fora são casas de tijolo aparente. São uma marca diferenciadora que remete ao estilo de construção adotado pelos colonos alemães que chegaram à região em 1858, e destoam do modelo de arquitetura presente em outras cidades mineiras.

Essas casas de tijolo estão espalhadas por aquele que constituía o território da colônia, a Oeste. Conforme a jornalista Rita Couto, em suas pesquisas que resultaram no livro *São Pedro: o coração da colônia alemã de Juiz de Fora*, os lotes demarcados e negociados por Mariano Procópio estavam situados muito próximo do núcleo urbano já existente (apenas a cerca de cinco quilômetros). Isso contribuiu para que a colônia rapidamente

interagisse com a cidade, e para que, posteriormente, as famílias alemãs vissem diluída a sua identidade.

Isso não significa que os descendentes não seguissem cultuando hábitos e costumes. A ponto de a cidade dispor do Instituto Teuto-Brasileiro William Dilly, que Rita atualmente preside. Dilly, por sinal, é o sobrenome de uma das grandes referências em pesquisa histórica regional, o professor Roberto Dilly, da Universidade Federal de Juiz de Fora (UFJF), que em breve deve lançar obras sobre a temática. Rita mantém forte interlocução com ele, em seus estudos. O instituto preserva o maior acervo histórico a respeito da presença alemã na região, constituído de fotografias e objetos.

Além disso, continua em franca atividade a Associa-

ção Cultural e Recreativa Brasil Alemanha, esta no Bairro Borboleta, que mantém grupo de dança. Com tamanha mobilização, a Festa Alemã de Juiz de Fora, realizada em setembro, atrai visitantes, determinados a saborear a gastronomia germânica.

O evento é considerado patrimônio cultural imaterial da comunidade. Mesma condição foi alcançada por um elemento culinário trazido pelos imigrantes, o pão branco, atualmente denominado de pão alemão, e cuja receita original é, dentro do possível, preservada por muitas famílias.

Estas, além de ostentar sobrenome alemão, já não chegam a praticar a língua, ainda que sejam implementadas iniciativas como cursos, para que descendentes (e outros interes-

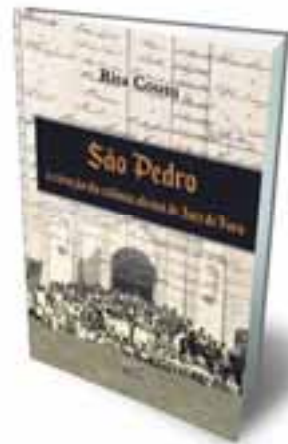

Capa do livro de autoria de Rita Couto

sados) se aprimorem no idioma. Entre as entidades que fomentam esse resgate está o Wether Institut. E Rita lembra que importantes ramos industriais, como fundições e fábricas de ferramentas e de insumos agrícolas, são remanescentes das iniciativas dos pioneiros.



# Imigração como **tema** de pesquisa

Há cerca de duas décadas a jornalista mineira Rita Couto ocupa-se de investigar os vestígios da colonização alemã em Juiz de Fora. Ainda que o grupo de imigrantes não tenha sido tão numeroso como o foi em todo o Sul do Brasil, muitas foram as contribuições deixadas à posteridade pelos germânicos que se fixaram na cidade em 1858.

Na condição de jornalista, ela passou a pesquisar sobre a Colônia de São Pedro e transformou suas descobertas em dois livros. O primeiro é *Santana: uma capela tirolesa na colônia alemã de Juiz de Fora*, seguido de *São Pedro: o coração da colônia alemã de Juiz de Fora*. Tanto ela se interessou e se entusiasmou com os inúmeros elementos associados ao tema que apostou em um mestrado em História. Que se transformou imediatamente em doutorado, tamanho o grau de convencimento de seu projeto.

Ela entende que os esforços de recuperação e, se possível, preservação dos vestígios advindos da imigração alemã urgem porque as gerações novas perdem suas referências sobre a participação dessa etnia na formação local. Ocorre que o próprio campus da UFJF foi implantado na zona oeste da cidade, justamente no espaço que originalmente sediou a colônia alemã. Num primeiro momento, estudantes que vinham de outras regiões do Estado ou do País para frequentar aulas na instituição optavam por se instalar no centro da cidade.

No entanto, à medida que o mercado imobiliário descobriu o filão que constituíam os empreendimentos de moradia próximo à UFJF, mais e mais alunos passaram a residir próximo do campus. Com isso, em poucos anos as tradicionais casas de tijolos à vista das famílias alemãs cederam lugar a prédios residenciais modernos, e parcelas importantes do passado vão sendo postos abaixo, ou eliminados. Com os prédios, os próprios descen-



Jornalista Rita Couto, doutoranda em História

dentos de alemães vão se afastando geração a geração de seus costumes e tradições. Ou negociando seus terrenos, remanescentes dos antigos lotes coloniais.

Permanecem como pontos de convergência as igrejas luteranas, elemento nítido a remeter à presença alemã, de religião protestante, na cidade. Em 2004, uma equipe da **Gazeta do Sul** esteve em Juiz de Fora em pesquisa para o livro *Terra de bravos*, alusivo aos 200 anos da imigração alemã no Brasil, que foi lançado pela **Editora Gazeta**. O roteiro incluiu visitas às igrejas luteranas, que congregam as comunidades ainda identificadas com a imigração alemã.

Rita refere que alguns hábitos alimentares germânicos hoje se revelam amalgamados com a forte marca da rica gastronomia mineira. Ela cita, por exemplo, uma senhora de idade com quem conversou e disse lembrar-se de um prato chamado *Sauerkraut* (chucrute). E então afirmou que ela adorava comer *Sauerkraut* misturado com angu, este típico de Minas. Ainda persistem os biscoitos e, claro, o pão alemão, declarado um patrimônio imaterial da cidade.



Igreja luterana de Juiz de Fora em fotografia de 2004, quando a **Gazeta do Sul** visitou a cidade

**Rita Couto**

Jornalista e historiadora

## ENTREVISTA

### “Ainda há casas com a técnica **Backstein**”

**Quais são as marcas atuais da colônia alemã que a senhora destacaria em Juiz de Fora?**

Juiz de Fora possui atualmente cerca de 80 mil descendentes dos 1.193 imigrantes alemães e tiroleses que chegaram à cidade em meados do século 19. Ainda hoje encontramos marcas dessa presença na arquitetura das casas da colônia, construídas com a técnica *Backstein*, que utiliza tijolos maciços aparentes com assentamento decorativo em alguns pontos das fachadas. Dez bens imóveis ligados à presença alemã são tombados como patrimônio cultural municipal e outra dezena está em processo de tombamento.

A presença germânica foi muito marcante na industrialização de Juiz de Fora e ainda hoje se reflete na produção de cerveja, com quase 30 cervejarias artesanais em funcionamento.

Em 1969, o Instituto Teuto-Brasileiro William Dilly criou a Festa Alemã, que ainda hoje é bastante conhecida em Juiz de Fora e registrada como patrimônio imaterial. Além de idealizar a festa, a instituição é responsável pelo mais completo acervo histórico sobre a Colônia Alemã Dom Pedro II, composto por documentos e fotografias originais, além de objetos que pertenceram às famílias imigrantes.

**A língua ainda está presente no dia a dia? Há preocupação associada ao resgate dela?**

Infelizmente, a língua alemã é pouco falada em Juiz de Fora, mas há bons cursos que ensinam o idioma. Os imigrantes alemães chegaram a Juiz de Fora em 1858 e a colônia foi instalada em uma área muito próxima ao núcleo urbano, o que favoreceu o contato frequente com a língua portuguesa, já que era grande a interação entre colonos e habitantes locais, a maioria de origem luso-brasileira e africana. Durante as duas guerras mundiais, especialmente na primeira, os moradores da colônia foram duramente perseguidos e sofreram represálias, que os levaram a evitar o uso da língua alemã e deixar de ensiná-la aos seus filhos. Nas escolas foram proibidas as aulas do idioma e, mesmo com o fim dos conflitos, a disciplina não voltou a ser oferecida.

**Como é a relação da cidade, por suas instituições ou entidades, com outras áreas de colonização alemã no Brasil ou mesmo com a Alemanha? Existe intercâmbio?**

Sim, existe bastante interação, especialmente com instituições culturais que desenvolvem trabalhos de resgate e preservação da cultura alemã por meio de música, dança e pesquisas históricas. Nos últimos anos, de maneira especial, esse contato ficou mais facilitado com a realização de cursos e eventos online, nos quais temos a oportunidade de conhecer outros trabalhos, aprender conteúdos e também divulgar as atividades que realizamos.

**As comemorações dos 200 anos da imigração alemã no Brasil motivam eventos ou celebrações específicas na cidade e na região?**

De modo geral, estão sendo realizadas edições especiais de eventos que já ocorrem anualmente, como palestras e festividades, nas quais estão sendo abordados também os 200 anos da imigração alemã no Brasil.

**A senhora menciona que o pão branco, pão alemão, tornou-se um patrimônio local. Como isso se deu e como é explorado rotineiramente?**

Em 2010, a receita do pão alemão foi registrada como patrimônio cultural imaterial de Juiz de Fora, graças aos esforços de Dirceu e Célia Scoralick, que também figuram entre os fundadores do Instituto Teuto-Brasileiro William Dilly. Trata-se do único bem imaterial gastronômico registrado na cidade e está presente rotineiramente nas mesas dos descendentes dos colonos alemães. Algumas dessas famílias produzem o pão para vender e fornecem também para os restaurantes locais especializados na culinária germânica.

“Durante as duas guerras mundiais, os moradores da colônia foram duramente perseguidos e sofreram represálias.”

**Como Minas Gerais, o Estado como um todo, se apercebe dessa presença alemã em sua composição étnica? Isso é considerado?**

A presença alemã é considerada de maneira modesta na composição étnica de Minas Gerais, porque esse grupo representa uma minoria. Historicamente, devido principalmente ao contexto da exploração mineral e da agricultura, grande parte da população de Minas Gerais é de origem portuguesa e africana.

A partir do século 19, intensificaram-se as migrações de outras nacionalidades, sobretudo a italiana. Por ser a maior cidade da Zona da Mata mineira e contar com uma boa malha ferroviária na época, Juiz de Fora chegou a ter uma hospedaria para receber os imigrantes que chegaram ao país de maneira espontânea e estavam em busca de emprego – em muitos casos, os fazendeiros de toda a região se dirigiam até lá para contratá-los como mão de obra.

Há registros de entrada de espanhóis, ingleses, alemães e austríacos, mas a maioria desses imigrantes eram italianos. Por isso, diversas cidades da região ainda hoje celebram essa presença italiana com festas culturais temáticas. Apesar da elevada presença de imigrantes da Itália a partir do século 19 e início do século 20, foram expressivas as contribuições dos alemães para Minas Gerais, de modo particular a partir de 1858, com a criação da Colônia Dom Pedro II, em Juiz de Fora. Os imigrantes de origem germânica foram os responsáveis por iniciar o processo de industrialização local, que levou a cidade a ser a maior economia de Minas Gerais até os anos 1930.



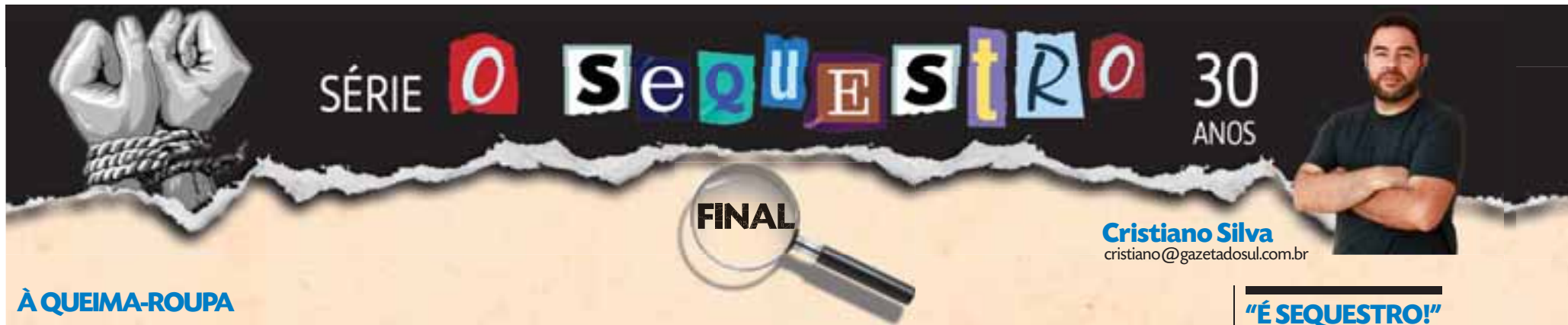

**Cristiano Silva**  
cristiano@gazetadosul.com.br

À QUEIMA-ROUPA

# Um disparo a meio centímetro do coração

Era perto das 3 horas da madrugada de 7 de maio de 1994. Dentro do porta-malas de um carro, encapuzado, com as mãos algemadas e pés acorrentados, Alexandre de Paula Dias, o Zambinha, então com 21 anos, era levado. Não sabia para onde. O silêncio dentro do veículo, onde estavam três de seus sequestradores, era absoluto. "Ouvi um 'tléck' do engatilhar do revólver. Foi quando pensei que eles iriam me matar." Depois de sair do veículo, livre das correntes e algemas, mas ainda com o capuz, ouviu a promessa de ser solto. Em seguida, a ordem: "Segue caminhando devagar". A voz do sequestrador foi ficando longe, e a mão que estava em seu ombro o conduzindo foi solta. Do nada, um grito. "Espera! Ele tá com o meu casaco." Um dos criminosos retirou a veste e disse para Zambinha seguir o caminhar devagar. Segundos depois, ocorreu um disparo, que acertou o peito, a meio centímetro do coração. "Caí no chão e pensei que era hora de morrer." Esse e outros momentos carregados de tensão foram revelados pela primeira vez após 30 anos. Alexandre de Paula Dias abriu o jogo sobre os momentos vividos no único sequestro com pedido de resgate na história de Santa Cruz do Sul. Ele aceitou participar do podcast *Papo de Polícia*, produzido pela Gazeta Grupo de Comunicações, e contou detalhes até então inéditos, que estão na reportagem que marca o fim da série *O sequestro – 30 anos, sobre o caso que fixou o primeiro ponto na ficha criminosa de Teco*.

Banco de Imagens/GS



Zambinha sobreviveu ao tiro no peito e a uma noite de angústia, entre a vida e a morte, em uma lavoura

## Uma volta para casa a pedido dos pais

Em 78 horas, entre as 21 horas de 3 de maio e as 3 horas de 7 de maio de 1994, Zambinha permaneceu vendado, algemado e acorrentado em uma árvore, no cativeiro montado pelos sequestradores na localidade de Cava Funda, interior de Sinimbu, até ser baleado no peito e jogado em uma lavoura, onde permaneceu agonizando por horas até ser salvo.

Entre os bastidores revelados no podcast *Papo de Polícia*, que pode ser conferido na íntegra no YouTube do Portal Gaz, Zambinha comentou o drama que sofreu. Logo após falar sobre o transporte até o local e o disparo, ficou surpreso em saber que não havia morrido. Com dor e sangramento, fingiu-se de morto. Mas a tensão em sua cabeça não parava. Ele revelou que na época do crime e mesmo depois nunca concedeu uma entrevista sobre o caso.

Primeiro pela gravidade da ocorrência e receio de eventual represália. Depois, porque a família resolveu tirá-lo da região, para evitar ser visto. "Logo depois do final do processo, ainda em 1994, fui morar nos Estados Unidos. Na sequência, em 1995, voltei pra residir em Porto Alegre e fiquei mais afastado. Agora, de-



pois de 30 anos, é a primeira vez que falo abertamente assim, em uma entrevista, porque acredito que esse é o momento", disse Alexandre, que admite ter contado pedaços das histórias em alguns churrascos para amigos mais próximos.

Atualmente com 51 anos, Zambinha tem uma filha de 10 e mora com ela e a esposa em Porto Alegre. Na capital gaúcha, trabalha na assessoria e captação de clientes para uma empresa de gestão empresarial que atua nas áreas jurídica, fiscal e tributária. Nas horas vagas, o faixa-preta dá aulas de jiu-jitsu na academia de amigos.

Além dos irmãos Luciano e César, falecidos em acidentes de carro em 1986 e 1992, com 17 e 27 anos, respectivamente, seu pai, Carlos Mariano Flores Dias, morreu em 2016, vítima de leucemia, aos 76 anos. Já sua mãe, Selma Conceição de Paula Dias, hoje com 85 anos, mora com familiares no município de São Sebastião do Caí.

Segundo Zambinha, o drama resultante das mortes dos irmãos foi o principal motivo para morar em Santa Cruz em 1994. "Eu tinha ido morar em Porto Alegre porque fui estudar na Unisinos, mas meu pai me pediu para voltar. A mãe estava nervosa por eu pegar a estrada todo fim de semana, depois dos acidentes com meus irmãos", contou.

## "É SEQUESTRO!"

Na chegada de volta à cidade, em 1994, Carlos Mariano Dias deu a ordem: Zambinha não era para trabalhar na empresa Pioneer, onde ele era diretor de Marketing, pois os dois irmãos falecidos participavam de atividades na multinacional quando morreram em acidentes. O pai não queria correr o risco novamente. Então, Zambinha se matriculou no curso de Economia na Universidade de Santa Cruz do Sul (Unisc) e passou a trabalhar em uma agência de viagens.

"No dia do sequestro, eu queria ir para o intervalo da aula antes da saída de todo o pessoal, e não pegar fila para comprar alguma coisa para comer. Mas tinha esquecido a carteira dentro do carro. Quando fui pegar no estacionamento, me renderam." Tempos depois, Zambinha descobriu que aquela era a terceira tentativa de sequestrá-lo.

"Em outras duas anteriores eles já tinham tentado, mas como eu estava dando carona pra alguém, uma vez na Unisc e outra em torneio de tênis, eles não me pegaram", disse. Alexandre até acreditou que se tratava de seu amigo André Black, fazendo uma brincadeira. "Achei que era ele, mas quando vi as armas apontando pra mim, larguei tudo."

Ele, então, largou a carteira e disse aos criminosos que poderia assinar os cheques para eles, mas os bandidos negaram e mandaram que entrasse em seu Volkswagen Gol. No caminho, ao passar em frente à lancheria da Unisc já lotada, pensou em se atirar para fora do carro e pedir socorro.

No entanto, em uma fração de segundo, temeu um eventual disparo que poderia acertar sua coluna e deixá-lo paraplégico. "Pensei que então eles me levariam até algum lugar, pegariam o carro e me largariam. Só que no caminho, me mandaram colocar o capuz e disseram: 'Fica frio! É sequestro!'" Foi então colocado no porta-malas e levado até a divisa entre Rio Pardo e Pantano Grande.

No trajeto, ouvia os sequestradores afirmarem saber que ele era filho de um grande empresário da cidade. "Vamos ver quanto tu vale", disseram. O Gol foi abandonado na divisa dos dois municípios, estacionado a 300 metros da BR-471. Dali, em outro veículo, os bandidos e Zambinha partiram para o cativeiro, que ficava em uma área serrana na localidade de Cava Funda, interior de Sinimbu.



Aponte a câmera de seu celular para o QR Code e assista ao episódio completo do *Papo de Polícia* com Zambinha



## “Obrigado, delegado Menezes”

Na entrevista no podcast, Zambinha confirmou que conhecia Teco. “Eu já o tinha visto. Santa Cruz tinha poucos lugares para ir na época, então chegamos a frequentar os mesmos ambientes em algum momento. Ele tinha amigos em comum com uma namorada minha da época, mas nunca tínhamos conversado”, afirmou. Disse ainda que ficou surpreso ao saber, durante a investigação, que era ele o principal mentor do sequestro.

Ao longo dos anos, ele admitiu viver com certo receio, em virtude de saber que Carlos Ivan Fischer, após se tornar um dos chefões dos assaltos a carros-fortes, vivia escapando da prisão. Ao comentar o tiroteio entre a Polícia Civil e o bando do criminoso em 6 de junho de 2014, na ERS-400, em Sobradinho, que resultou na morte de Teco, Zambinha fez um desabafo: “Obrigado, Menezes. Tu me deu noites mais tranquilas de sono”, disse ele. Referiu-se ao delegado Luciano Menezes, que coordenou a ofensiva contra o bandido uma década atrás.

“Eu tinha um amigo policial que sempre me avisava quando prendiam ele e sobre as fugas. Eu sabia que, querendo ou não, tinha mudado a vida do cara depois do sequestro. Era uma testemunha, pra ele eu tinha ‘ferrado com ele’, por isso podia querer se vingar. Eu sempre tinha essa apreensão. Então, quando ele morreu, foi um momento em que saiu um peso das minhas costas”, revelou Zambinha.

Ainda contou o episódio em que, sem saber, ficou próximo de outro autor confesso do crime, cerca de cinco anos após o fim do processo, em um rodeio, juntamente com alguns amigos. “Passado um tempo naquela noite, eles disseram para irmos embora. Não tinha entendido o porquê, pois estava legal ali naquele piquete. Mas daí me perguntaram: tu não viu quem estava ali? Era o Luciano, que também foi condenado pelo crime”, lembrou ele.

Zambinha contou sua história no *Papo de Polícia*

## Quase fuga do catifeiro e as digitais na lataria

No catifeiro, Zambinha ficou em um declive, com os pés junto a uma árvore, algemado e acorrentado. Ao longo dos dias, pediram-lhe que escrevesse cartas nas quais mentia, dizendo ser o culpado do sequestro, que estava devendo. Em uma das noites, parte do bando deveria voltar ao catifeiro até as 22h30.

“O bandido que estava comigo lá me disse que se não chegassem até esse horário, era porque algo deu errado e eu seria libertado. Aí eu falei para então irmos embora, que eu desceria rolando no barranco e ele iria para cima.”

Zambinha ficou perto de ser solto. À meia-noite, quando o sequestrador no catifeiro estava quase desistindo, o restante do bando chegou. No outro dia,

houve a prova de vida na edição da *Gazeta do Sul*. No *Papo de Polícia*, Zambinha revelou qual era a pergunta de seu pai, para ele responder na edição do jornal. “Ele queria saber onde havíamos estado no domingo anterior, algo que só eu e minha família sabíamos. Escrevi que tínhamos ido na casa da avó Abrelina, em Porto Alegre, no aniversário.”

No catifeiro, Zambinha não consumiu comida, apenas um pacote lacrado de bolacha recheada e água mineral em garrafas plásticas fechadas, pois tinha medo de envenenamento. Em razão do frio, recebeu um casaco emprestado por um sequestrador. Por baixo da venda, enxergou alguns indícios, como a etiqueta da loja Keller Niedersberg, que foi a principal pista na investigação.

Mas ele viu mais coisas.

“A lona que nos cobria era do Exército. As sacolas com os alimentos eram dos mercados Ebert e Nacional. Isso mostrava que os autores eram de Santa Cruz.” Outro fato jamais revelado por Alexandre foi que ele pensou na possibilidade de ter o carro em que havia sido levado pelos sequestradores periciado.

“Isso ninguém sabe. Quase na madrugada de sábado, quando fui levado no porta-malas do carro com a promessa de ser solto porque teriam recebido o dinheiro do resgate, coloquei minha mão em tudo que fosse sólido, na lataria, para que se um dia fossem analisar, minhas digitais estivessem ali.” Minutos depois, descobriria a mentira sobre ser solto, e levaria um tiro no peito.

## Entre a vida e a morte, na lavoura de arroz

Depois do tiro que levou, ainda de capuz, Zambinha escutou os sequestradores avaliando a possibilidade de desferir mais um disparo contra ele. Foi quando ouviu outra das frases que marcaram sua vida para sempre. “Esse aí já era”, disse um dos criminosos. Com dor, fingindo-se de morto, foi empurrado com os pés por um dos bandidos.

“Aí tiraram meu capuz, e eu nem respirava. Vieram dois, me pegaram pelos pés e me balançaram para jogar. Ali vinha tudo na mente. Só o que faltava eu ter sobrevivido até aquele momento e eles me jogarem numa pedreira, em uma altura imensa, e eu morrer na queda.” O desespero era enorme.

Por fim, foi jogado em uma lavoura de arroz às margens da BR-153, em Cachoeira do Sul. Ferido e perdendo sangue, Zambinha tentou subir o barranco para chegar à rodovia, mas não teve forças. Passou com altos e baixos por mais de dez horas no local, até crianças que estudavam em uma escola agrícola avisarem a

professora sobre “um bicho morto” que tinha na lavoura. O capataz de uma fazenda foi até o local e o tirou de lá.

“Quando subi, me deu uma convulsão e caí de novo lá embaixo. Ele teve que me buscar mais uma vez. Outro problema é que ele tinha uma deficiência mental, o que fazia com que não me entendesse bem. Eu dava minha carteira, dizia que tinha sofrido um tiro, e ele me devolvia, que não queria minha carteira.”

Por volta de meio-dia de 7 de maio de 1994, a polícia chegou. Zambinha foi levado às pressas ao Hospital de Caridade e Beneficência (HCB) de Cachoeira. O diagnóstico não era bom.

O tiro no peito cauterizou a membrana externa do coração. A bala ricocheteou dentro do corpo e destruiu o pulmão esquerdo. Havia coagulação, e a perda de um litro e meio de sangue fez com que o pé já apresentasse sinais de rigidez cadavérica. “Por pouco não perdi o pé.” Para completar, o lugar onde ele tinha sido jogado, apesar de não haver pedras

ou algo que causasse machucados, afetou o organismo.

“Era bem naquela parte da lavoura onde fazem a calda, com defensivos agrícolas, o que podia gerar infecções graves”, explicou Zambinha. Apesar de toda a situação, depois da cirurgia, o jovem de 21 anos recebeu o pai. “Ele era um cara durão, não era de chorar. Mas parece que estou vendo ele entrando no quarto, com os olhos lacrimejando. Com as mãos tremendo, me deu um beijo na testa e disse ‘meu filho, tu tá vivo. É bom te ver’”, recordou.

Já transferido ao Hospital Santa Cruz, Zambinha pôde estar ao lado de dona Selma no Dia das Mães, em 8 de maio de 1994. Mais tarde, soube de um momento traumático para seus pais, ocorrido durante as horas em que ficou na lavoura. “Minha mãe me contou que na madrugada em que meu pai voltou da ponte com a mochila do dinheiro, que os bandidos não tinham encontrado, ele entrou pela porta de casa, virou para ela e disse: ‘Te prepara que nós perdemos nosso último filho’.”

## E se acontecer de novo?

No *Papo de Polícia*, Alexandre ainda contou a origem do seu apelido. “Um dia vimos na TV uma tribo da Zâmbia, os zambiluz, e meu irmão Luciano era muito parecido com um dos que apareceram ali. Aí todos começaram a chamar ele de Zâmbia, que depois ficou Zamba. Como eu era o irmão mais novo, fiquei sendo o Zambinha”, contou ele, que em Porto Alegre é conhecido pelo apelido de Buda.

Voltando ao passado, em 6 de julho de 1994, 64 dias após o sequestro, o inquérito policial assinado pelo delegado Lionir José Lemes da Silva, com 700 páginas e contendo as provas obtidas na investigação e o depoimento de 68 testemunhas, foi enviado à 1ª Vara Criminal de Santa Cruz do Sul. A Polícia Civil indiciou Teco; seu primo Luciano, de 21 anos; um soldado da Brigada Militar, de 30; e um vendedor de carros, de 25.

Eles responderam pelos crimes de extorsão mediante sequestro, tentativa de homicídio, formação de quadrilha, porte ilegal de arma de fogo e infração ao Código Brasileiro de Telecomunicações. O promotor Júlio Cesar Meira Medina foi o autor da denúncia pelo Ministério Público. Em 30 de novembro de 1994, Teco foi condenado a 18 anos de prisão, e Luciano pegou dez anos. Os outros dois indiciados foram absolvidos de todas as acusações.

No corpo de Zambinha, é possível ver a cicatriz do tiro no peito. Nos pulsos, há marcas das algemas. Em termos psicológicos, garante ter superado o episódio. “Tento levar minha vida normal, de forma cuidadosa e zelosa. O jiu-jitsu também me deu confiança para encarar a vida.” Ele lembrou que passou a ser uma pessoa mais prestativa em apoio nos casos de emergência, como acidentes, por exemplo. “Sempre paro para ajudar todo mundo.”

De tudo que viveu, pode garantir uma coisa, para o resto de sua vida: nunca mais passará por um episódio como esse, vivido há 30 anos. “Já avisei meus familiares que se um dia acontecer uma coisa parecida, a situação vai ser resolvida na porta do carro, pro bem ou pro mal.”

Obrigado por acompanharem a série!





Escritora e pesquisadora  
lissi.bender@gmail.com

Leia os textos  
de Lissi também  
em gaz.com.br

## LISSI BENDER

### Um outro dia virá “Es kommt ein anderer Tag”

“Wird’s besser? Wird’s schlimmer? fragt man alljährlich. Seien wir ehrlich: Leben ist immer lebensgefährlich!” – A gente sempre se questiona: vai melhorar? Vai ficar pior? Sejamos honestos: viver é sempre muito perigoso! Erich Kästner, um renomado escritor alemão do século 20, conhecido por suas obras de crítica social, livros para crianças e poesias.

Deveras, viver e principalmente sobreviver não é nada fácil, ainda mais, quando se vive em meio a uma guerra ou se passa por uma catástrofe climática como a que atingiu muitas vidas em meu Estado.

Aqui eu volto meu olhar para a literatura. Na Trümmer Literatur – Literatura dos escombros – encontra-se uma infinidade de textos escritos logo após a Segunda Guerra Mundial. Entre os autores, resalto Wolfgang Borchert, Erich Kästner e Heinrich Böll. Seus textos nos fazem refletir sobre as consequências da guerra na vida de seres inocentes.

Por falar em vicissitudes da vida, destaco a obra bilingue de um outro autor alemão que vive no Brasil – Eckhard Kupfer. Em seu livro *Sobre viver/ Über leben*, Kupfer reflete, principalmente em forma de poemas, sobre a vida, sobre a sua vida que iniciou em meio à Segunda Guerra Mundial.

“Ich wohne in mir und baute ein Haus aus meinen Gedanken, lebte darin Solange die Sträucher blühen, ein Brand zerstörte es, aber nicht die Erinnerung. So lebe ich dort, wo meine Fantasie mir lässt Freiheit und Raum, um wieder von neuem zu bauen” – „Eu moro dentro de mim e construí uma casa com meus pensamentos. Lá vivi enquanto os arbustos floresceram. Um incêndio a destruiu, mas não as lembranças. Assim, vivo ali, onde minha fantasia me concede espaço e liberdade, para sempre reconstruir.” (Kupfer é formado em Letras e Filosofia. Foi diretor do Martius-Staden Institut e também editor do anuário do instituto).

Para Eckhard Kupfer, o ser humano precisa de um espaço interior, de liberdade, para reconstruir sempre a vida. Kupfer fala de sua vida, de sua busca por um cabimento, para conferir sentido a sua vida. Mesmo que este seja “tentar vencer a inutilidade – der Versuch das Vergebliche zu überwinden”. A obra de Kupfer oferece uma pausa de reflexão, para nós e para as muitas vidas atingidas pela catástrofe climática.

Nesta linha vai também o conceito *Habitare secum* – do latim, viver consigo, em si mesmo. Habitar em si, cultivar vida interior, voltar-se para o mundo interior, nele fortalecer a alma. Fortalecimento que possibilita viver e superar infortúnios no mundo exterior.

Nestes tempos por demais difíceis, precisamos também lembrar de que tudo na vida é transitório. Theodor Fontane (1819-1898), escritor, jornalista e crítico teatral alemão, evoca isto em seu poema “Trost”:

Tröste dich, die Stunden eilen,  
und was all dich drücken mag,  
Auch das Schlimmste kann nicht weilen,  
und es kommt ein anderer Tag.

In dem ew’gen Kommen, Schwinden,  
wie der Schmerz liegt auch das Glück,  
Und auch heitre Bilder finden  
ihren Weg zu dir zurück.

Harre, hoffe. Nicht vergebens  
zählst du der Stunden Schlag:  
Wechsel ist das Los des Lebens,  
und es kommt ein anderer Tag.

“Consolo”  
Consola-te, as horas aligeiram,  
E tudo quanto te aflige,  
Mesmo o pior, não haverá de perdurar  
E um outro dia virá.

No eterno vir e esvanecer,  
desaparece a dor e se achega a felicidade,  
Também imagens serenas  
Retornarão a ti.

Continua firme, tende esperança!  
Não contarás de balde  
o repicar das horas  
Mudança é o destino da vida  
E um outro dia virá.



#### ENTREVISTADA:

Tatiana Borsa, considerada uma das principais advogadas criminalistas do Estado, que atua no Caso Kiss, além de processos no Vale do Rio Pardo.



## PAPO DE POLÍCIA

Cristiano Silva/cristiano@gazetadosul.com.br

### NA JUSTIÇA

# Advogada teme que caso de acidente prescreva

**Em podcast, Tatiana Borsa revelou sua preocupação com sequência de fato ocorrido há dez anos, em que policial é réu**

Convidada do podcast *Papo de Polícia*, a advogada Tatiana Borsa, de 54 anos, contou bastidores do Caso Kiss, em que atuou na defesa do músico Marcelo de Jesus dos Santos, de 44 anos, réu no processo. Além do fato emblemático que ainda carece de resolução da Justiça, a criminalista detalhou outra ocorrência em que trabalha, esta no Vale do Rio Pardo e que ela teme que prescreva, pois já aguarda desfecho há quase dez anos.

Trata-se de um dos acidentes mais devastadores registrados na região, ocorrido em 14 de novembro de 2014, no quilômetro 123 da RSC-287, em Vale do Sol. A colisão tirou a vida do casal Hugo Morsch, de 78 anos, e Herta Glicéria Morsch, 75; e da filha deles, Vitória Terezinha Morsch dos Santos, de 49. Ainda deixou em estado grave o marido de Vitória, Jorge Antônio dos Santos, de 51 anos, e uma das filhas desse casal, Ana Luiza dos Santos, que à época tinha 13 anos.

A família seguia para Santa Cruz do Sul em um Gol vermelho, atingido violentamente por um Vectra cinza com placas de Santa Maria, que trafegava no sentido oposto. Este era conduzido pelo tenente-coronel da Brigada Militar Afonso Amaro do Amaral Portella, na época com 55 anos. Tatiana defende a família Morsch-Santos nesse caso



Acidente que vitimou família de Vale do Sol ocorreu em 14 de novembro de 2014



Tatiana faz a defesa das vítimas no caso

e, embora o acusado já tenha recebido a sentença de pronúncia, uma série de imbróglis jurídicos impede que a sessão do júri seja marcada.

No podcast *Papo de Polícia*, ela falou sobre o temor de que o processo prescreva na Justiça. “Depois do Caso Kiss, a Ana Luiza entrou em contato comigo, e esse processo só andou porque comecei a incomodar a assessora da juíza. Estamos aguardando

a data ser marcada”, comentou Tatiana Borsa. Para ela, é inadmissível que um fato tão grave, com tantas vítimas, ainda não tenha sido analisado em um julgamento.

“O tempo está passando, e eu tenho medo que ocorra a prescrição. Está comprovado que o policial militar estava embriagado. E o delegado fez um excelente trabalho, isso é dolo eventual claríssimo. Corre o risco de não acontecer nada com uma pessoa que cometeu esse acidente e comprovadamente ingeriu bebida alcoólica”, ressaltou. No podcast, Tatiana ainda explicou o porquê da demora no decorrer do processo e detalhou outros bastidores.

**COMPLETO** Aponte a câmera do celular para o QR Code e assista ao podcast *Papo de Polícia*



### REPRESSÃO AO CRIME

#### BM age rápido e captura homem após furto de veículo

A Brigada Militar (BM) agiu rápido e prendeu na madrugada de sexta-feira, em Santa Cruz do Sul, o autor de um furto de veículo. Por volta das 5 horas, policiais viram em imagens de câmeras um homem que arrombava e tentava furto um Gol na Rua Edwino João Haeser, no Bairro Santa Vitória. O ladrão conseguiu ligar o carro e fugiu pela BR-471, em direção à Estação Rodoviária.

Enquanto seguia pela rodovia, a guarnição da BM viu o Gol transitando em sentido contrário, efetuando manobra de retorno. Os policiais abordaram o suspeito nas proximidades da loja Haven. Ele confessou o furto aos PMs e foi encaminhado à delegacia para registro. No bolso de sua calça, foram encontradas duas michas (chave falsa), que teriam sido utilizadas para arrombar e ligar o carro.



## Projeto prevê a construção de 40 casas na área do antigo IPM

O prefeito de Venâncio Aires, Jarbas da Rosa, acompanhado dos secretários municipais de Infraestrutura, Meio Ambiente e Planejamento, visitou no dia 25 a área de 5,7 hectares em Vila Estância Nova destinada a receber 40 casas do programa *A Casa é Sua – Calamidades*, do governo do Estado. A administração municipal corre contra o tempo para preparar o terreno com a infraestrutura necessária para o investimento. Além da demolição de dois prédios em ruínas na área (foto), ligações de água, esgoto, energia elétrica e obras de pavimentação devem ser realizadas no local.



Divulgação/GS

**Estado, solicitei para a equipe previsão de espaço para área de lazer, ampliação da nossa unidade de saúde e, quem sabe, até abrigar pequenos comércios”, revelou o prefeito.**

Ao lado da área do IPM, tramita junto ao governo do Estado processo de licenciamento ambiental do novo Distrito Industrial, que o Município pretende acelerar como alternativa conjunta para atração de desenvolvimento à área de Estância Nova. “Não basta querer tirar as pessoas de Mariante ou áreas de risco. É preciso oferecer um lugar melhor, a expectativa de trabalho e renda. Para isso o novo Distrito Industrial no local seria fundamental”, acrescenta Jarbas da Rosa.

**A visita à área definiu estratégias de cada secretaria envolvida com relação ao projeto de demolição dos prédios, que deve ser orçado por empresa terceirizada; necessidade de aterro e limpeza de vegetação, além da topografia e adequação das moradias ao terreno e abertura de ruas. “Nossa intenção é definir orçamentos e iniciar os trabalhos o mais breve possível. Além das 40 casas já anunciadas pelo**

## Ponto de coleta de doações às vítimas da cheia é desativado

Depois de quase quatro semanas de atividades, na última terça-feira houve a desativação do ponto de arrecadação de doações às vítimas das enchentes, junto ao pavilhão São Sebastião Mártir, em Venâncio Aires. No local passaram mais de 130 toneladas de donativos (foto), entre alimentos, roupas, material de limpeza e higiene, colchões, água potável e outros itens que atenderam pelo menos 20 mil pessoas.

**“A cedência do espaço por parte da paróquia São Sebastião Mártir foi muito importante. Além de estarmos com o Parque do Chimarrão completamente ocupado já que nos preparávamos para a Fenachim, antes dessa calamidade toda, o pavilhão também é central e amplo. Isso favoreceu as ações, tanto de quem trazia doações, quem vinha buscar, quanto dos nossos incansáveis voluntários”, frisa a vice-prefeita Izaura Landim, que esteve à frente dos trabalhos.**

As pessoas que ainda quiserem fazer doações de alimentos ou itens de limpeza e higiene podem



Divulgação/GS

se dirigir aos abrigos em atividade, em Vila Estância Nova e Linha Mangueirão. O Parque do Chimarrão permanece sendo a referência para doações de móveis e eletrodomésticos em condições de uso, bem como para eventuais doações em maiores quantidades de alimentos ou produtos de limpeza. O atendimento social também continua sendo realizado no Centro de Referência em Assistência Social (Cras), unidade do Bairro Battisti (situada na Rua Alba Koslowski, 3.500) e Centro (localizado na Avenida Ruperti Filho, 789).

## Programa busca recuperar débitos vencidos em Vale Verde

A administração municipal de Vale Verde oferece novamente uma oportunidade aos contribuintes com débitos vencidos para quitarem ou parcelarem valores através do Programa de Recuperação Fiscal (Refisvale), vencidos até 31 de dezembro de 2023.

**Aqueles que optarem pelo pagamento à vista terão desconto de 100% dos juros e da multa. Já o parcelamento pode ser feito em até dez vezes e terá abatimento de 50% dos juros e da multa. Em mais de dez prestações, não haverá**

**descontos. A correção monetária do débito que ocorre mensalmente desde o vencimento permanece.**

O valor mínimo das parcelas será de R\$ 100,00 para contribuinte pessoa jurídica e R\$ 50,00 para pessoa física. Quem tiver interesse em quitar seus débitos pelo Refis 2024 deve protocolar requerimento junto à Secretaria Municipal de Finanças, Indústria, Comércio. O prazo de vigência do programa será de 30 dias, terminando no dia 26 de junho.

## Animais resgatados ganham novo lar

A Secretaria do Meio Ambiente de Venâncio Aires, a ONG Amigo Bicho e demais voluntários promoveram no último fim de semana uma Feira de Adoção dos animais resgatados da enchente e acolhidos no pavilhão agropecuário, no Parque do Chimarrão. Dos 76 pets resgatados, 28 foram adotados e agora têm um novo lar.

Divulgação/GS



**Paula Jaqueline**

**Nunes, de 33 anos, moradora do Bairro Battisti, levou o filho Lorenzo, de 5, ao parque para escolher um novo amigo (foto). A mãe enfatiza que a ideia de adotar um cão foi do filho, que é autista. “Na verdade, foi meu filho que escolheu o ‘Pretinho’. Ele sempre teve medo de cachorro, mas a iniciativa partiu dele. Disse que realizou o sonho dele de adotar um cãozinho, e está muito feliz”, contou a mãe.**

De acordo com a assessora da Secretaria do Meio Ambiente, Alessandra Ludwig, os pets que não foram adotados seguirão no parque até que encontrem um novo lar. “Por enquanto, vamos mantê-los lá pela estrutura que montamos, pela logística de deslocamento dos voluntários e porque os animais já estão familiarizados com o ambiente. Isso também facilitará para as pessoas que ainda querem adotar”, salienta. Os animais disponíveis para adoção estão todos identificados, microchipados e desverminados.

## Normativa flexibiliza vendas de agroindústrias

Para auxiliar o setor nas perdas econômicas e garantir a continuidade do fornecimento de alimentos, agroindústrias de produtos de origem animal de Venâncio Aires, registradas no Serviço de Inspeção Municipal (SIM), estão autorizadas para comercialização intermunicipal e interestadual por 90 dias. Diante da calamidade pública provocada pelas enchentes no Rio Grande do Sul, a Secretaria Estadual da Agricultura, Pecuária, Produção Sustentável e Irrigação (Seapi) publicou uma Instrução Normativa flexibilizando as regras para a comercialização de produtos de origem animal com selo de inspeção municipal.

**O Ministério da Agricultura, Pecuária e Abastecimento (Mapa) também autorizou a comercialização interestadual de produtos de origem animal de agroindústrias gaúchas que não integram o Sistema Brasileiro de Inspeção de Produtos de Origem Animal (Sisbi-Poa). Tais medidas atendem a um pedido de entidades do setor produtivo. “A medida permite a comercialização de produtos de origem animal, o que garante maior capacidade de escoamento da alimentação. Até agora, um estabelecimento nos procurou para esclarecer dúvidas”, afirma o secretário Gustavo Von Helden. Interessados devem procurar o setor, junto à Secretaria de Desenvolvimento Rural, na Rua Tiradentes, 959. O telefone para contato e esclarecimentos de dúvidas é o (51) 2183 0667**

## Município inicia Censo Agropecuário

A Prefeitura de Vale Verde iniciou o projeto intitulado Censo Agropecuário, executado em parceria com o escritório municipal da Emater/RS-Ascar, secretarias de Administração e Planejamento, de Agricultura e de Saúde, com a participação das agentes de saúde. A ação consiste num levantamento de dados coletados pelas agentes através do preenchimento de um questionário, formulado em parceria com a Emater, e irá abranger todas as famílias locais.

**O questionário abordará diversos tópicos, que serão tabulados após a coleta. “A partir daí, teremos informações e dados concretos sobre a realidade agropecuária e social do município. Isso permitirá identificar, além das áreas ocupadas pelas principais culturas, também os principais gargalos a serem atendidos por ações e projetos”, enfatizou o secretário municipal de Administração e Planejamento, Luís Carlos da Silva.**



**HOMENAGEM DE 5º ANO DE FALECIMENTO**



**Aurélia Englert**

\*1/7/1942 † 30/5/2019

“Neste quinto ano sem tua presença, o que ficou foram as boas lembranças, porque todos os momentos foram cheios de carinho. As tuas palavras, exemplos e virtudes ficarão para sempre dentro de cada um de nós e isso nos faz acreditar na alegria do reencontro.”

“Antes, cresci na graça e no conhecimento do nosso Senhor e Salvador Jesus Cristo. A Ele seja a glória, tanto agora como no dia eterno.” (2 Pedro 3:18).

Saudades eternas do esposo Donário Antônio Englert, filho Jair Régis Englert, nora Lisandra Marta Englert, netos Andrei Vinícius Englert e Ellen Lílian Englert.

**FALE COM A GAZETA NO WHATSAPP**



51 99583.6407



51 99666.7147



51 99912.9914



51 98052.1017

**PUBLICAÇÃO LEGAL**



MUNICÍPIO DE SANTA CRUZ DO SUL

VIVER AQUI É BOM DE MAIS

**AVISO DE LICITAÇÃO**

O Município de Santa Cruz do Sul-RS, torna público as seguintes licitações:  
**Pregão Eletrônico nº 058/24** – contratação de empresa para realizar concurso público para a área de educação. DATA: 19/06/24. Recebimento/abertura das propostas: até as 08h15. Início da disputa: às 08:30h.  
**Pregão Eletrônico nº 074/24** – aquisição de implementos agrícolas. DATA: 17/06/24. Recebimento/abertura das propostas: até as 08h15. Início da disputa: às 08:30h.  
**Pregão Eletrônico nº 075/24** – RP de tintas, solventes e microesfera de vidro para demarcação viária. DATA: 17/06/24. Recebimento/abertura das propostas: até 08:15h. Início da disputa: às 08:30h.  
 - Editais nos sites: www.santacruz.rs.gov.br e www.pregaobanrisul.com.br. Inf.: (51) 3690-4148, e-mail: licitacao@santacruz.rs.gov.br.

**PARTICIPAÇÃO DE FALECIMENTO, AGRADECIMENTO E CONVITE PARA CULTO EM MEMÓRIA**

Esposa Nelsi Elly Muller, filhos Adilson Jair Muller (IM) e esposa Leci e companheiro Joel, Leandro Eloir Muller e esposa Adriane, netos Anderson, Nathan, Théo, irmã Delci e esposo Astor e demais familiares de



**Eno Nestor Muller**

falecido no dia 16/5/24, aos 77 anos, no Hosp. Monte Alverne.

Agradecem ao corpo clínico do Hospital, aos Pastores, ao Coral Cruzeiro do Sul, aos vizinhos, parentes e amigos pelas palavras de conforto, carinho e ajuda nesta hora tão difícil.

Convidam para o culto em memória no domingo, dia 2/6/24, às 9 horas, na Igreja Evangélica de Linha Andrade Neves.

Querido esposo, pai, sogro, avô, irmão e cunhado, e para muitos um amigo conselheiro, um líder comunitário, que certamente deixará um grande vazio em nossos corações, mas os ensinamentos ficarão, pois o adeus é só para quem ama com os olhos, porque para aqueles que amam de coração e alma, a separação não existe.

**ANÚNCIOS FÚNEBRES**

**HOMENAGEM DE 3º ANO DE FALECIMENTO**

De

**Jorge Saath**

\* 4/10/1944 † 1º/6/2021



“O tempo passa. A saudade só aumenta. Tua alegria de viver continua nos contagiando, nos animando a seguir em frente, fazendo o bem.”

Com saudades e carinho, da tua família, esposa Erica, filhos Irineu e família, Alceu e família, Marcos e família, Roberto e companheira.

**HOMENAGEM E CONVITE PARA MISSA DE 1º ANO DE FALECIMENTO**



Os pais Flávio (IM) e Liane, irmãos Vanderlei e esposa Carina, Ricardo e esposa Fabiana, sobrinho Otavio e demais familiares de

**Fernando José Müller**

\* 17/3/1987 † 2/6/2023

convidam para missa que será celebrada dia 8/6/2024, às 19h30, na Igreja Nossa Senhora de Fátima, Cerro Alegre Alto. Você deixou muito amor em nós. O seu amor pela vida continua pulsando em nosso peito. Siga o seu caminho em paz, iluminado pelas bênçãos de Deus e ao lado do seu amado pai. Te amamos eternamente.

**NOTA DE FALECIMENTO**



O esposo José Carlos Nascimento, os filhos Rafael e Rodrigo, nora Letícia, neto João Augusto e genro Jairo, irmãos Marli Brixner, Silvério Bender, Rubem Bender, Guinder Bender (IM), Silvia Bender (IM) e Nestor Bender (IM) comunicam com imenso pesar o falecimento de

**Leony Teresinha Bender Nascimento**

ocorrido nesta sexta-feira, 31 de maio no Hospital Ana Nery.

O velório ocorre no Jardim Montanha dos Vales, na Avenida Euclides Kliemann, 2480, Bairro Santo Antônio, em Santa Cruz do Sul, até as 11 horas deste sábado, 1/6. Após o velório será realizada cerimônia de despedida no local.

Os familiares agradecem o empenho e a dedicação de toda equipe do Hospital Ana Nery e dos médicos Carlos Eurico Pereira, que há anos a acompanhava, e mais recentemente, Eduardo Sonda.

**AGRADECIMENTO E CONVITE PARA MISSA DE 7º DIA DE FALECIMENTO**

Esposa Cenir Nyland, filha Ângela Nyland Fengler, esposo Marcelo Fengler (já falecido) e companheiro Evandro Faust, neta Isadora Nyland Fengler, sogra Silvana Beckenkamp, irmãos, irmãs, cunhadas, cunhados e demais familiares ainda muito consternados com o falecimento do sempre lembrado



**Felício Nyland**

ocorrido dia 24 de maio último, no Hospital Santa Cruz, aos 64 anos de idade.

Agradecem ao Dr. Marco e equipe de colaboradores do Hospital Monte Alverne, Dr. Marcelo Carneiro e equipe de colaboradores do Hospital Santa Cruz, ao padre Zé Renato, a família do Erno Bauermann pela cedência do local para o velório, as pessoas que participaram das 3 noites de terço, ao ministro João Valdir Etges da comunidade sagrada família de Pinheral, aos pedreiros, um agradecimento especial aos bons vizinhos,

parentes e amigos que ajudaram a família nestas horas tão difíceis, não citando nomes para não incorrer no erro do esquecimento, ainda agradecem as flores e coroas enviadas, as palavras de pesar e carinho e aos que acompanharam o ente querido até a sua última morada. A sincera gratidão da família enlutada.

Convidam para missa a realizar-se dia 1º de junho, às 18h30, na Comunidade Sagrada Família em Linha Pinheral.

Antecipam agradecimentos.

Na memória de quem ama não há lugar para o esquecimento, só para a saudade daqueles que durante a vida nos fizeram bem. Sentimos muito a sua falta. Pedimos a Deus que dê paz à sua alma e a nós força e sabedoria para aprendermos a viver sem você ao nosso lado. Para sempre iremos te amar e viveremos na esperança de um dia nos reencontrar. Descanse em paz. Saudades eternas dos seus familiares.

**NOS CINEMAS**

PROGRAMAÇÃO DE 30/5 A 5/6

**IMACULADA**

De Michael Mohan. EUA, 2024. Com Sydney Sweeney e Simona Tabasco.

Gênero: terror, mistério. Classificação indicativa: 18 anos.

Cine Santa Cruz – Sala 2: 14 horas, 18h15 e 20 horas (2D, dublado); 21h40 (2D, legendado).

Cine Max Brasil – Sala 2: 14 horas, 15h45 e 19h15 (2D, dublado); 21 horas (2D, legendado), todos os horários exceto no dia 4.



**OS ESTRANHOS: CAPÍTULO 1**

De Renny Harlin. EUA, 2024.

Com Madelaine Petsch e Rachel Shenton.

Gênero: terror, suspense. Classificação indicativa: 16 anos.

Cine Santa Cruz – Sala 1: 18 horas e 19h40 (2D, dublado), exceto no dia 4.

Cine Max Brasil – Sala 1: 14h30 e 19 horas (2D, dublado).

**FURIOSA: UMA SAGA MAD MAX**

De George Miller. EUA, 2024.

Com Chris Hemsworth e Anna Taylor-Joy.

Gênero: ação, ficção científica. Classificação indicativa: 16 anos.

Cine Santa Cruz – Sala 1: 21h20 (2D, dublado), exceto no dia 4.

Cine Max Brasil – Sala 1: 16h15 (2D, dublado).

**AMIGOS IMAGINÁRIOS**

De John Krasinski. EUA, 2024.

Com John Krasinski e Cailey Fleming.

Gênero: infantil, comédia. Classificação indicativa: 12 anos.

Cine Santa Cruz – Sala 1: 14h15 (2D, dublado), exceto no dia 4.

**O TARÔ DA MORTE**

De Anna Halberg e Spenser Cohen. EUA, 2024. Com Harriet Slater.

Gênero: terror. Classificação indicativa: 13 anos.

Cine Max Brasil – Sala 2: 17h30 (2D, dublado), exceto no dia 4.

**PLANETA DOS MACACOS: O REINADO**

De Wes Ball. EUA, 2024.

Com Owen Teague e Freya Allan.

Gênero: ação, aventura, ficção científica. Classificação indicativa: 13 anos.

Cine Santa Cruz – Sala 2: 15h40 (2D, dublado)

Cine Max Brasil – Sala 1: 20h45 (2D, dublado).

**GARFIELD: FORA DE CASA**

De Mark Dindal. EUA, 2024

Classificação indicativa: livre.

Cine Santa Cruz – Sala 1: 16h10 (3D, dublado), exceto dia 4.

**INGRESSOS:**

CINE MAX GERMÂNIA  
Fone: 2107 4922

Filmes projeção 3D: R\$ 30,00 e R\$ 15,00 (meia).  
Filmes projeção 35mm/2D: R\$ 28,00 e R\$ 14,00 (meia).  
Quartas-feiras, ingresso promocional: meia, nas duas salas.

CINE SANTA CRUZ  
Fone: 3902 6106

Filmes projeção 3D: R\$ 30,00 e R\$ 15,00 (meia).  
Filmes projeção 35mm/2D: R\$ 28,00 e R\$ 14,00 (meia).  
Quartas-feiras, ingresso promocional: meia, nas duas salas.

Com o Clube do Assinante Gazeta você garante 50% de desconto às segundas, terças, quintas e sextas-feiras, não cumulativo com outras promoções.





**Gregório Queiroz**  
Astrólogo

## SEU SIGNO (Sábado/1º)

gregorioqueiroz@gmail.com



### ÁRIES (21/3 a 20/4)

Boas decisões podem ser tomadas nos negócios, em especial se o esforço para realizá-las estiver em suas mãos. Dá trabalho fazer por conta própria, mas agora é a melhor solução.



### TOURO (21/4 a 20/5)

Um dia positivo para cuidar da saúde, mesmo em tratamentos drásticos e vigorosos. Não enrole quando tiver que pôr fim a uma situação ou jogar fora algo que não funciona.



### GÊMEOS (21/5 a 20/6)

O envolvimento afetivo com as pessoas queridas é algo muito importante neste dia. Procure saber melhor quem são seus amigos e quem são os possíveis inimigos.



### CÂNCER (21/6 a 21/7)

No trabalho, procure unir as boas ideias com os apoios e companhias certas, para que o desenvolvimento se dê com rapidez e precisão. Trate seu corpo com rigor e firmeza.



### LEÃO (22/7 a 22/8)

Não dê à pessoa amada tudo o que ela pede, ou você mesmo terá seu valor diminuído. Recupere o equilíbrio entre a satisfação de um e de outro, isto é, satisficam-se os dois.



### VIRGEM (23/8 a 22/9)

Um corte rápido numa situação irá abrir uma possibilidade muito melhor, quase instantaneamente. Não tema colocar o dedo no ponto ferido e sensível.



### LIBRA (23/9 a 22/10)

A relação a dois é favorecida por gestos ousados e criativos, mesmo que drásticos. Não é tempo de dar voltos, mas sim de chegar ao ponto sensível das situações.



### ESCORPIÃO (23/10 a 21/11)

As ações rápidas e decisivas ao negociar com clientes, estabelecer as condições no trabalho ou organizar a participação em associações são decisivas para tudo ir bem.



### SAGITÁRIO (22/11 a 21/12)

No amor ou no trabalho, seja direto, mesmo que pontiagudo. Este é um dia para ações objetivas e não para vacilações. Algo de valor pode ser realizado ou mesmo resgatado.



### CAPRICÓRNIO (22/12 a 20/1)

Você está disposto a cometer ousadias, mais do que em outros dias, especialmente no campo das relações afetivas e amorosas. A criatividade artística está em alta também.



### AQUÁRIO (21/1 a 20/2)

O envolvimento romântico com alguém de seu círculo social pode acontecer. Procure agir com precisão e rapidez nos afazeres cotidianos, em especial naqueles ligados à casa.



### PEIXES (21/2 a 20/3)

Nas negociações, seja ousado, coloque as condições de modo a impor sua vontade, use da habilidade em envolver, tudo para tentar conduzir bem o negócio.

**GAZ**

Leia colunas também em [gaz.com.br](http://gaz.com.br)



## PARABÉNS, ASSINANTE COMPLETO GAZETA DO SUL!

NO MÊS DO SEU ANIVERSÁRIO, VOCÊ TEM 50% DE DESCONTO, NA CHURRASCARIA CENTENÁRIO.

Para usufruir do seu desconto ligue 51 3715-7901 ou venha até a Casa de Clientes Gazeta e retire seu cupom.



GAZETA DO SUL

## PALAVRAS CRUZADAS

@ Ediouro Publicações S/A 2024

O chismurrão, entre os gaúchos	Silenciou o "troco", no esporte	Imagem (?): principal atração visual do "post" de um blog	Terrenos alagadiços de cujo barro as andorinhas fazem seus ninhos	Estimula a morte de quem faz seus ninhos	A maneira usual da redação de cláusulas contratuais referentes a custos e taxas
			Ave gregária, insetívora e negra, comum no Brasil	Morrer, em inglês	
Foco da sarna			Óleo, em inglês		Cadernos de registro histórico anual
O plural de "tu"					
Permitir "Yes, we (?)", slogan de Obama					
	Letra inicial dos produtos da Apple			Rival do ex-KGB	
				Comissão da (?): apura violações de direitos na Ditadura	
Pistas que circundam a orla carioca					
Fenômeno comum no inverno do Sul	Pequeno fruto seco, rico em cálcio	Unir; associar		Endereço do computador	
			"La Vie en (?)", canção francesa	Atreve-se	
"Deus (?) Pague", música de Chico	Validade (abrev.) A arte de Gentili		Cidade, em espanhol		"Avenida (?)", sucesso da Broadway
		"(?) morning": bom dia (inglês)			Negrinho peralta Medida de bebida
Excesso sensual Passada de tinta			Interjeição de surpresa		Oscar Niemeyer: projetou os Cieps
Os guepardos, para os antílopes	Perturbação de um meio estável (Fis.)				Membro atrofiado nas aves-truzes

BANCO 27

SEUS PASSATEMPOS PREFERIDOS SEM SAIR DE CASA

#FaçaCoquetel @passatempos @passatempos

Assine agora!

www.gazetadosul.com.br

### Solução

S	V	O	D	A	D	R	E
V	S	V	D	N	O	O	
N	O	E	N	O	V	W	
E	D	O	I	H	G	T	A
U	S	V	C	I	E	H	T
O	N	O	T	V	A		
E	S	O	H	V	D	V	G
P	I	E	S	V	H		
S	V	I	A	O	T	C	I
V	N		C	I	V	N	V
H	V	Z	I	H	O	I	N
L	N	N	V	S	O	A	
E	I	D	H	E	T	E	D
T	V	N	O	C	I	D	V

## SEU SIGNO (Domingo/2)

gregorioqueiroz@gmail.com



### ÁRIES (21/3 a 20/4)

O aspecto do dia é estimulante para o relacionamento humano. Favorece encontrar as pessoas certas para os trabalhos, afetos e atividades produtivas de todos os tipos.



### TOURO (21/4 a 20/5)

Momento de ter bons resultados na vida profissional e financeira. De agora em diante, você poderá contar com uma nova fonte de renda ou alguma segurança material.



### GÊMEOS (21/5 a 20/6)

Você aceita o desafio de seguir um ideal nobre e elevado. Júpiter em bom aspecto com Plutão indica ser momento de grande crescimento pessoal. Seus horizontes se abrem.



### CÂNCER (21/6 a 21/7)

Você pode ingressar em mundos que antes lhe eram proibidos. A superação de dificuldades pessoais é o que permitirá a você viver em outro mundo, um mundo melhor.



### LEÃO (22/7 a 22/8)

A vida a dois e as parcerias entram em nova fase, com projetos conjuntos fortalecendo os laços entre vocês. Os acordos ficarão mais fáceis de se efetivar a partir de agora.



### VIRGEM (23/8 a 22/9)

Júpiter em bom aspecto com Plutão indica boa renovação profissional, a partir de sua própria atuação. É tempo de se colocar de modo firme no trabalho, usando seus talentos.



### LIBRA (23/9 a 22/10)

É tempo de participar de projetos com atividades das quais goste muito e lhe exijam ser altamente criativo. O amor abre as portas para uma nova direção de vida.



### ESCORPIÃO (23/10 a 21/11)

Melhoria em seu lar e na família. As condições materiais são positivas e velhos problemas se transformam. Um novo espaço de convívio se abre. A vida interior está bastante criativa.



### SAGITÁRIO (22/11 a 21/12)

É tempo de seu trabalho crescer por meio de associações, por uma melhor organização e por você ter mais meios de contato e comunicação a seu dispor.



### CAPRICÓRNIO (22/12 a 20/1)

A vida material pode agora começar a trazer resultados bastante interessantes. Um antigo empreendimento seu pode agora dar os primeiros frutos efetivos.



### AQUÁRIO (21/1 a 20/2)

Sua criatividade está em grande momento, assim como a disposição amorosa. Você cresce como pessoa ao mesmo tempo em que dá expressão a seus sentimentos.



### PEIXES (21/2 a 20/3)

Uma vida mais metódica e organizada irá resultar da superação de antigos problemas. Facilidade para superar obstáculos e encontrar chão firme sob seus pés.

**GAZ**

Leia colunas também em [gaz.com.br](http://gaz.com.br)

## EXPEDIENTE



**GAZETA**  
Grupo de Comunicações

Fundador:

Francisco José Frantz (1917-1981)

Obs.: A Gazeta não se responsabiliza por conceitos emitidos por colunistas e articulistas, que são expressão individual de pontos de vista, respeitando-se a diversidade destes.

**Diretor Presidente**  
André Luís Jungblut

**Gestão Executiva**  
Jones Alei da Silva

**Gestão de Administração e Finanças**  
Sydney de Oliveira

**Gestão de Conteúdo Multimídia**  
Romar Rudolfo Beling

**Gestão de Operações**  
Everson Ferreira

## GAZETA DO SUL

Propriedade da Gazeta do Sul S.A.  
CNPJ 95.424.834/0001-30  
Rua Ramiro Barcelos, 1206 - Caixa Postal 118  
CEP 96810-900  
Telefone: (51) 3715-7800  
direcao@gazetadosul.com.br  
publicidade@gazetadosul.com.br  
redacao@gazetadosul.com.br  
assinaturas3@gazetadosul.com.br  
www.gaz.com.br

**Editores executivos:** Dejour Machado (3715-7946) e Maurício Goulart (3715-7936)

**Gestão comercial:** Lau Ferreira (3715-7902)

**Porto Alegre:** Grupo de Diários  
Rua Garibaldi 659/102 - Bairro Floresta  
Telefone: (51) 99964 0118

**Assinaturas novas:** 3715-7915 e 3715-7901  
**Atendimento ao assinante:** 3715-7901  
**WhatsApp Assinaturas:** 99583-6407

**Fale com a Redação:** 3715-7927 e 3715-7937  
**WhatsApp da Redação:** 99666-7147  
**Serviço gráfico para terceiros:** 3715-7887

**Assinaturas:**  
**Mensal impresso+digital:** R\$ 81,00  
**Trimestral impresso+digital:** R\$ 216,00  
**Semestral impresso+digital:** R\$ 414,00  
**Anual impresso+digital:** R\$ 756,00

- Entre em contato e consulte outros planos.  
- Fora do perímetro urbano de Santa Cruz do Sul, consulte taxa de entrega.





**Luci Leni Jahnke**  
gazeta\_72@yahoo.com

SOCIAIS DE CANDELÁRIA

## Chá em homenagem às mães

O CTG Sentinela dos Pampas realizou um chá em homenagem ao Dia das Mães na tarde de 26 de maio. Na ocasião, houve apresentação das invernadas. Confira as fotos do evento.

Fotos: Michele Dumike/Divulgação/GS



Apresentação da invernada juvenil



Os integrantes da invernada pré-mirim em cena



Invernada mirim também se apresentou durante o evento

Foto Color/Divulgação/GS

## Aniversário

Os 15 anos de Vera Lúcia Rusch foram festejados no dia 27 de abril. A comemoração ocorreu no salão da Igreja Bom Pastor, na Vila Passa Sete. Vera é filha de Marcio Adriano Rusch e Grasielle Wendler Rusch.



A aniversariante Vera Lúcia Rusch



**Heloísa Letícia Poll**  
heloisalp@yahoo.com.br

VERA CRUZ EM EVIDÊNCIA

## Grande dia

Fotos: Divulgação/GS

O tradicional chá em homenagem às mães da Escola Anchieta foi realizado no dia 25 de maio, nos salões da Paróquia Santa Teresa.

Entre as atrações, foram eleitas as soberanas do educandário. Ana Luiza Pauli Schneider conquistou o título de rainha, enquanto Amanda Gabrieli Schmidt e Antônia Gabriela de Souza, as faixas de princesas. Além disso, as 380 pessoas presentes puderam acompanhar apresentações em homenagens às mães.



As juradas: Ana Caroline Thomsen, Juliana Dickow, Claudia Simone Sperb Machado, Micheli Katiani Rech e Milena Mueller



A diretora do Anchieta, Claudia Heinen Beck, o trio eleito; Antônia Gabriela de Souza, Ana Luiza Pauli Schneider e Amanda Gabrieli Schmidt, e a supervisora da escola, Rochele Pires



As candidatas à corte de soberanas: Amanda Gabrieli Schmidt, Ana Luiza Pauli Schneider, Antônia Gabriela de Souza, Camilly Albrecht, Eloisa Ceretta, Isadora Boeck, Lara Piacentini, Laura Seibel Muller e Thalyta Nunes



Manuela Isehard, Eduarda Heringer, Manuela Heubert, Ana Luiza Pauli Schneider, Anthony Duarte, Milena Pretto e Carolina Machado, do Grêmio Estudantil



Apresentação em homenagem às mães das turmas do 3º, 4º e 5º ano do Ensino Fundamental





**Guido Stulp**  
guidostulp@gazetadosul.com.br

## EM DIA COM MONTE ALVERNE

# Casamento de Ângela e Marcelo

Os jovens Ângela Schuster e Marcelo de Lima foram unidos pelos laços do matrimônio no dia 18 de maio. A bênção da união foi proferida pela pastora Adriane Beatriz Dalferth Sossmeier, às 18 horas, na igreja evangélica de Monte Alverne.

Para testemunhar essa união, o casal convidou Marcielle de Lima, Daniel Kraemer, Ademir Schuster e Débora Christmann, enquanto Aurora Lui-

za Peiter foi a aia. Depois da bela celebração religiosa, os noivos recepcionaram os seus familiares e convidados no Ginásio Miguelão, que foi especialmente decorado para a ocasião por Joseane Kelzenberg.

Foi servido um delicioso jantar, seguido de muita dança com a animação da banda Meninos do Astral.

Fotos: Elias de Mello(Divulgação/GS)



Os noivos Ângela e Marcelo



Testemunhas ladeiam os noivos e a aia

# Casamento de Fernando e Juliana

Os jovens Fernando Sehn e Juliana Müller disseram “sim” um ao outro no último dia 18 de maio. A bênção da união pelos laços do matrimônio foi proferida pelo pastor John Espig, na Comunidade Evangélica Martin Luther, no centro de Vera Cruz, especialmente decorada para a ocasião por Aline e Elias Wehner. Testemunharam a união os casais André Sehn e Kátia Sehn, Sílvio Sehn e Sabrina

Kohn, Paulo Müller e Roseli Bartz, e ainda Eusébio Morsch e Jocelaine Müller.

No mesmo local, após a celebração religiosa, os noivos ofereceram aos familiares e muitos convidados, delicioso jantar, regado com chope produzido pelo casal. A dança contou com a animação da Banda Voga, momento Oktoberfest com Santa Bras Band e DJ Alison Fernandes.



Os noivos Juliana e Fernando



As testemunhas emolduram os nubentes

# Futebol Sete Integração São Martinho/Paredão

O Campeonato Futebol Sete Integração São Martinho/Paredão realizou na quinta-feira, após o fechamento desta edição, a abertura da competição das categorias Máster e Veteranos, entre Real Martinho e Flamengo de Paredão. A sequência ocor-

rerá neste sábado quando o Flamengo de Entrada São Martinho recebe o General Osório e, em casa, o Barcelona enfrenta o São José. Master, às 13h30, e Veteranos, às 15h30. Vale a campanha de doação em auxílio dos atingidos pela enchente.

# Programação religiosa

A Paróquia Católica Nossa Senhora de Lourdes terá a seguinte programação: neste sábado, às 13h30, missa na comunidade São Miguel em Linha Arroio do Tigre; às 14h45, missa na comunidade São José em Linha Saraiva; às 16 horas, missa na comunidade Nossa Senhora do Perpétuo Socorro em Linha Chaves; às 18 horas, e no domingo às 8 horas, missa na Matriz; e às 9h30, missa

na comunidade Sagrado Coração de Jesus em Linha Araçá.

A Paróquia Evangélica de Confissão Luterana terá neste sábado comunidades criativas Sino-dal; comunidades criativas em Santa Cruz do Sul, na comunidade Apóstolo Paulo. No domingo, às 9 horas, culto em Linha Andrade Neves e culto em Alto Linha Santa Cruz.

# Batizado do Miguel

Miguel Nicaretta, filho de Débora Cristina Wenzel e Monir Nicaretta, foi batizado no último dia 18 de maio. O Batismo foi ministrado pelo padre Eleutério Orsolin, às 18 horas, na Igreja Nossa Senhora de Lourdes em Monte Alverne. Para padrinhos e madrinhas, os pais convidaram: Maicon Nicaretta, Mateus Nicaretta, Maria Rita Nicaretta, Marjorie Müller, Fabiane Rech e Carolyne Meurer de Andrade Mota.

Radiantes com o batizado do neto estão os avós paternos: Ângelo Nicaretta e Marines Manica Nicaretta, a avó materna, Iraci Franken Wenzel e companheiro Renê Antônio Baierle, enquanto o avô materno, Almiro Wenzel (in memoriam), lá no céu intercede pelo neto.

Para comemorar o batizado de Miguel, os pais recepcionaram familiares e convidados na Secma com delicioso jantar, após a bela celebração religiosa.

Fotos: Divulgação/GS



O batizado, Miguel, com os pais, Monir e Débora



Registro do batizado



A família, padrinhos, madrinhas e avós

# Gratidão

A comunidade São Miguel de Linha General Osório promoveu no domingo que passou, com sucesso, sua quermesse anual. A programação começou com missa, seguida de almoço com participação de mais de 500 pessoas. A reunião-dançante contou com a animação do Musical Som Livre e depois com a Banda Kattiwah. Em nome da comunidade, a diretoria externa sua gratidão a todos que prestigiaram o evento, bem como aos colaboradores.





Aponte a câmera do seu celular para o QR Code ou acesse [gaz.com.br](http://gaz.com.br) para ver mais fotos

# IKE

[ike@gazetadosul.com.br](mailto:ike@gazetadosul.com.br)



## DOIS TOQUES

**1**O ex-deputado estadual e ex-vereador de Santa Cruz do Sul Osmar Severo, Carlos Thiel, Ana Paixão, Fernanda Borba, João Werberich, Cris Oldenburg, Fernanda Staats, Jú Pacheco, Bruna Calderaro, Cristiane Regina Waechter e Silvia Limberger, de Rio Pardo, aniversariam neste sábado.

**2**Elisa Adam, de Ijuí, Richele Kraether, Marília Garcia Martin, de Cachoeira do Sul, Teresa Limberger, Fabiano Pinheiro Habekost, de Rio Pardo, Leandro Alves do Nascimento, Caroline Garske, de Cachoeira do Sul, Luís Alexandre Bublitz, Gabriel Agnes, Luana Schaefer, Roberto Wink Hartungs, Alexandre Treiber, Kendra Schaefer, Clara Boettcher Mallmann, Romir Forsthofer e José Luiz Martins trocam de idade neste domingo.

# Enlace

Fotos: Alexandre Ferroni



Clarice Schwaikart e Jaqueline Schwaikart Lansini

Divulgação/GS



Guilherme, Vicenta, Wilian e Mikaela Webster

**D**iante dos familiares e amigos e com a assessoria de Édina Käfer, em elegante cenário no salão principal do Condomínio Serra Azul, a advogada Nara Cristina Schwaikart e o empresário Luiz Fernando Freire Webster foram unidos no anoitecer do sábado passado, em cerimônia conduzida pelo cerimonialista José Gaspar Hermes. Depois do jantar nupcial, os noivos festejaram com suas mães, Clarice Schwaikart e Vicenta Freire, filhos e convidados, com a música do pianista Thomas Lenz e das bandas Viúva Negra, abrindo a pista de danças, e Nova Geração. Os noivos escolheram Curaçao, no Caribe, para a lua de mel.



Nara Cristina Schwaikart e Luiz Fernando Freire Webster

Divulgação/GS



Gabriela Heinen, Luiz Fernando Freire Webster, Nara Cristina Schwaikart, Erika Dick e Gabriel Heinen



Rosana Mainardi, Fernanda Lenz, Crisléia Kroth, Liandra Borges e Janaína Andrea Halmenschlager Venzon



Gabriela Farias e Herika Heck



Marcio e Cristiane Hentschke



Marcio e Paula Theisen



Volmir Schuster e Elisabeth Jackisch



Pedro Lang e Rosane Leite

**BIOCARDIO**  
DIAGNÓSTICO CARDIOLÓGICO

**Dr. Derly Carlos Becker Filho**  
CRM 31540

**CARDIOLOGISTA E ECOCARDIOGRAFISTA**

- ECOCARDIOGRAFIA
- ELETROCARDIOGRAMA
- MAPA



Rua Fernando Abott 270 - Sala 304 - SCS | Fones: 3902.6640 / 99266.8628



**PRÓPOLIS MAIS**  
ÚNICO BLEND COM A PRÓPOLIS VERMELHA!

INDICADO PARA CRIANÇAS E ADULTOS

FORTELECIMENTO DO SISTEMA IMUNOLÓGICO;  
AÇÃO ANTI-INFLAMATÓRIO;  
ATIVIDADE ANTIMICROBIANA.

DERMATOLOGE VET

Rua 28 de Setembro, 215    Rua Fernando Abott, 395  
51 3715-1448    51 3715-3016  
51 9 9996-2719    51 9 9969-7901

Av. João Pessoa, 627  
51 3902-5202  
51 9 9291-3182



## ÁLGUÉM DISSE

## EM CENA

“**Sempre vão existir os dois lados de uma história, você escolhe em quem confiar.**”

**1** A turma das Rádios Gazeta 107,9 e 101,7 esteve no feriado desta semana no Bar do Priebe, para o almoço em homenagem a Andreza e Mateus Machado, pelo novo ciclo que está por vir.

Fotos: Ike



**2** Andreza e o comunicador e narrador esportivo Mateus Machado, na espera do Benício



## O QUE PENSO

**ISABEL ILSE MUZYKANT WILKE**

**Profissão:** comerciante e promotora de eventos

**Nasceu em:** Santa Cruz do Sul

**Signo:** Áries

**Formação:** Psicologia não concluído, mas muitos cursos de conhecimento em todas as áreas. Também promotora de eventos

**Onde estudou:** Escola Estado de Goiás, Sagrado Coração de Jesus e Universidade Feevale

**Música:** sou bem eclética, amo música

**Esporte:** voleibol e hoje beach tennis

**Time:** Grêmio

**Comida:** Conglio ao molho branco

**Um lugar:** à beira-mar

**Um país:** o meu Brasil com todos os seus encantos

**Estação do ano:** verão. Amo tudo que me proporciona sol, mar e tantas coisas boas

**Livro:** amo leitura, mas minha preferência são livros de autoajuda

**Filme:** *E o Vento Levou*. Um clássico inesquecível

**Ator:** Giuliano Gemma

**Atriz:** Julia Roberts

**Cantor:** Roberto Carlos. Sou fã

**Cantora:** Tina Turner

**O melhor de Santa Cruz do Sul:** os eventos que a cidade oferece irradiam boas energias

**O que falta em Santa Cruz do Sul:** falta planejamento adequado, o que gera diversos problemas em algumas áreas com as mudanças climáticas

**Um sonho:** continuar sendo essa mulher abençoada, buscando tudo que me pertence no Universo

**Falta fazer:** acho que não falta fazer, é viver intensamente o dia a dia com muito amor e procurar ter resultados positivos em tudo

**A maior invenção:** com certeza, a era digital

**Palavra-chave:** amor

**O maior orgulho:** minhas preciosidades, meus filhos

**A minha maior conquista:** chegar nessa fase de minha vida com toda bagagem de conhecimento e realizações pessoais

**Um dia inesquecível:** quando me realizei como mulher. Que foi ser Mãe e hoje Vovó. São dias inesquecíveis



## ZONA FRANCA

A sequência do Bazar Solidário neste sábado, das 14 às 19h, no Lisaruth Open Mall, contará com a música da dupla Lívia Luz e Thiago Nobre.

**A Editora Gazeta está lançando o Anuário do Arroz 2024.**

A Comunidade Evangélica Bom Pastor está preparando para o próximo dia 16 o seu almoço de Ação de Graças.

**As bandas Magia, Sétimo Sentido e Bier Fest estarão neste domingo animando a quermesse da Comunidade Nossa Senhora Auxiliadora, em Boa Vista.**

O reitor da Unisc, Rafael Frederico Henn, e a vice-reitora Andreia Valim receberam do comandante regional da Brigada Militar no Vale do Rio Pardo, cel. Giovanni Paim Moresco, a Honraria Felix Invicta, em reconhecimento aos serviços prestados à comunidade no período da calamidade pública no RS.

## Força, RS

“Cuidado! Esta caixa contém muito amor e esperança para as crianças do Rio Grande do Sol.” Essa mensagem veio colada numa caixa de doações de Benedito Novo (SC), que chegou na quinta-feira passada em Sinimbu.

## De primeira

Os novos e exclusivos vinhos da Vinícola Pedras da Quinta, de Encruzilhada do Sul, serão apresentados na próxima quinta-feira no Brás, em jantar harmonizado pela chef Kaci.

## Destacando

Clarissa e Milton Weigel estarão comemorando neste sábado 50 anos de casamento com uma cerimônia na Igreja da Ressurreição, no final da tarde, e depois no Restaurante do Xampu.

## Em julho

O sorteio das equipes já ocorreu para mais uma edição da Semana Champagnat do Colégio Marista São Luís, que será realizada de 5 a 13 de julho.

## Vem aí

A cantora Shana Müller fará seu show no próximo dia 7, na comemoração dos 19 anos da Confraria Nativista de Santa Cruz do Sul, com arrecadação de material escolar, alimentos não perecíveis e produtos de higiene e limpeza para as vítimas das enchentes no RS.

Fotos: Divulgação/GS



A homenagem dos pais aos filhos do terceiro do Colégio Mauá no encerramento do 37º Torneio de Integração, que arrecadou 6,5 toneladas de doações



Mariana Fripp e Johanna Martins, da Chaparral, a equipe campeã do Torneio de Integração do Mauá



Daniel Fernando Eick e Juliane Mai, que comemorou seu nat na tarde do sábado passado, na Cucas da Rosana

# Mantenha a sua prevenção ainda mais rigorosa neste período de enchentes

#sevacinaréseproteger

CLÍNICA IMUNIZA



Conte com a Clínica Imuniza para cuidar da sua saúde

(51) 9 9636-0057 / (51) 3711 4572 @clinica\_imuniza Rua Galvão Costa 86 | Santa Cruz do Sul - RS





Locutor e jornalista

**RODRIGO VIANNA**

rodrigovianna@rdgazeta.com.br

**Brasileirão**

O campeonato voltou e, neste sábado, teremos a dupla Gre-Nal em campo. Mesmo com tudo que aconteceu no último mês, ainda acredito em um bom papel dos representantes gaúchos. Renato Portaluppi e Eduardo Coudet possuem bom grupo e são capazes de brigar na parte de cima da tabela. Mesmo assim será preciso torcer para Flamengo, Palmeiras e Atlético-MG oscilarem no certame. Se Renato não poupar muito, a rodada pode ser de vitórias gaúchas. Um bom sinal para o retorno do Brasileirão.

**RECOMEÇO** – Ingresso solidário, compra um e leva dois, para o retorno da Série D. Uma ação importante, um golaço, assim como o quilo de alimento entregue na porta do estádio. Dentro de campo, o Avenida tem a chance da primeira vitória. Estou curioso para ver alguns atletas com campo seco, já que a chuva foi protagonista no jogo diante do Cascavel. Elias Telles, Celsinho, Branquinho, entre outros, podem render ainda mais no gramado deste sábado. Sobre o público, é hora de torcer e ser solidário.

**PRESSÃO** – O resultado sempre fala mais alto que o desempenho no futebol. Por isso, Coudet segue pressionado. Os bons nomes do elenco somados aos resultados adversos e a falta de um título vêm tirando o sono do torcedor. Vencer o Cuiabá será necessário e vai significar muito mais que apenas três pontos. O Inter precisa retomar a confiança da torcida, e isso só será possível com bons resultados.

**MISTO QUENTE** – Renato deve poupar para encarar o Bragantino. Mas o misto terá que ser quente, diferente da estreia da Libertadores. Aliás, a ausência de alguns titulares naquele jogo obriga o Tricolor a ter bons resultados nas duas últimas rodadas da competição.

Rodrigo Assmann



De volta: time de Wiliam Campos ficou mais de um mês sem poder jogar em razão da tragédia climática no Rio Grande do Sul

**BRASILEIRO**

# Sábado de retomada para o Avenida na D

**Após mais de um mês da última partida, Periquito enfrenta o Barra-SC em busca da primeira vitória na competição nacional**

João Cléber Caraméz  
joao.caraméz@gaz.com.br

O Avenida enfrenta o Barra neste sábado, às 15h30, no Estádio dos Eucaliptos, em Santa Cruz do Sul, em jogo válido pela sexta rodada no Grupo A8 da Série D do o Campeonato Brasileiro. Haverá transmissão em som e imagem da **Rádio Gazeta FM 107,9** no YouTube. O Periquito disputou apenas uma partida na competição. Perdeu em casa para o Cascavel por 2 a 1. Em razão da calamidade climática no Rio Grande do Sul, teve os jogos adiados contra Hercílio Luz, Novo Hamburgo, Cianorte e Brasil de Pelotas.

Em meio às dificuldades para treinar, a equipe realizou um jogo-treino no último dia 21 e

venceu o Inter-SM por 3 a 1. O único desfalque do técnico Wiliam Campos é o zagueiro Rafael Goiano, que realizou uma cirurgia de hérnia de disco.

O treinador acredita que a equipe está preparada após passar por momentos difíceis. “Não tivemos sequência de trabalho e fomos prejudicados. Muita gente passou por situações terríveis, agora é o momento de reconstrução. Precisamos superar as adversidades. Nosso planejamento mudou um pouco, mas estamos

**Ingresso solidário**

A expectativa da direção do Periquito é de um grande público nos Eucaliptos. Para isso, o clube lançou o ingresso solidário. Quem adquirir o bilhete por R\$ 30,00 (meia-entrada) leva outro de forma gratuita.

Também é necessário doar um quilo de alimento não perecível para as vítimas das enchentes. A entrega deve ser feita no pórtico de acesso aos Eucaliptos. Além da secretaria, os ingressos são vendidos na Ulfur Purificadores e no site ingressos.ecavenida.com.br.

focados. Nosso adversário é qualificado e de alto investimento”, comentou.

Campos avalia que o Barra é uma equipe que exige atenção. “Eles estão com maior ritmo. A gente observou os jogos deles, os atletas também. Vamos ter dificuldades, mas trabalhamos bastante para que possamos vencer. Esperamos o apoio da torcida nesta retomada. Os jogadores estão motivados para a volta da competição.”

Flávio Torres está de volta ao Avenida e marcou o gol da equipe na estreia contra o Cascavel. O centroavante também balançou a rede no jogo-treino diante do Inter-SM. Mineiro de Lavras, com 37 anos, Torres já havia anotado dez gols em 45 jogos pelo clube alviverde em 2018 e 2019.

“A expectativa é boa, estamos motivados pela volta ao trabalho. O jogo-treino foi proveitoso, ganhamos minutagem. Estou feliz por ter voltado ao clube e marcando gols. Fiz muitos amigos aqui e gosto da cidade. Vamos pensar em algo maior, mantendo uma sequência positiva ao longo dos jogos”, comentou.

## Vice-líder da chave, Barra trocou de técnico

Rafael Lacerda deixou o Barra e retornou ao Amazonas, que disputa a Série B do Campeonato Brasileiro. Rafael Piccinin assumiu como substituto. Em quatro jogos disputados até agora na Série D, o Barra somou cinco pontos e está em segundo na chave.

O clube de Balneário Camboriú fundado por empresários foi campeão catarinense da Série C em 2015 e da Série B em 2021. Neste ano, foi eliminado pelo Criciúma na semifinal do Estadual, nos pênaltis. Alex Henrique é o destaque da equipe, com três

gols nos quatro jogos da equipe na Série D.

“Fico feliz por fazer um bom início de campeonato, ajudando com gols e passes decisivos. Vamos seguir trabalhando para buscar a classificação para a segunda fase”, disse o goleador.

**BRASILEIRO D**

**Eucaliptos – Santa Cruz do Sul**  
Sábado, 15h30



**AVENIDA**

Rafael Pin; Celsinho, Darlan, Bruno Jesus e César Nunes; Jhonata, Elias Telles e Carlos Alberto; Maikon Aquino, Branquinho e Flávio Torres  
**Técnico:** Wiliam Campos



**BARRA**

Evertton Silva; Muriel, Matheus Carvalho, Guedes e Vavá; Natan, Mateus, Marcelinho e Juliano; Douglas e Alex Henrique  
**Técnico:** Rafael Piccinin

**Arbitragem:** Maximiniano Fagundes de Assunção (PE), com Conrado Bittencourt Berger (RS) e Cássio Pires Dornelles (RS)  
**Rádio:** Gazeta FM 107,9

**6ª RODADA**

- **SÁBADO**
- 15h30** – Avenida x Barra – Santa Cruz do Sul
- 17h30** – Hercílio Luz x Brasil – Tubarão
- 18h** – Cianorte x Concórdia – Cianorte
- **DOMINGO**
- 16h** – Cascavel x Novo Hamburgo – Cascavel

**CLASSIFICAÇÃO**

Times	P	J	V	E	D	GP	GC	S
1 Concórdia	10	4	3	1	0	5	1	4
2 Barra	5	4	1	2	1	6	4	2
3 Cianorte	4	2	1	1	0	2	1	1
4 Cascavel	4	5	1	1	3	3	7	-4
5 Hercílio Luz	4	4	0	4	0	3	3	0
6 N. Hamburgo	1	1	0	1	0	1	1	0
7 Avenida	0	1	0	0	1	1	2	-1
8 Brasil	0	1	0	0	1	0	2	-2

● Segunda fase  
P: pontos; J: jogos; V: vitórias; E: empates; D: derrotas;  
GP: gols próprios; GC: gols contra; S: saldo de gols

**LIGA DOS CAMPEÕES**

## Borussia e Real Madrid duelam por título europeu

Borussia Dortmund e Real Madrid se enfrentam neste sábado, às 16 horas (de Brasília), para decidir o título da Liga dos Campeões da Europa 2023/24. O confronto será no estádio de Wembley, em Londres, na Inglaterra. Os torcedores poderão acompanhar o duelo entre alemães e espanhóis nos canais SBT (TV aberta), TNT (TV fechada), ou no streaming Max.

Sob o comando de Carlo Ancelotti, o time espanhol busca o 15º título do torneio, enquanto a equipe alemã tenta dar a segunda volta olímpica após ganhar da Juventus em 1997. O Borussia Dortmund avançou para o mata-mata após ficar em primeiro lugar no Grupo F. Nas fases decisivas, o time de Edin Terzic despachou PSV, Atlético de Madrid e Paris Saint-Germain.

Já o Real chega à final após uma campanha impressionante, superando gigantes como Bayern de Munique e Manchester City nas etapas anteriores.



NA CAPITAL PARANAENSE

# Reservas em ação no retorno

**De olho na decisão contra o Huachipato na terça-feira, no Chile, Renato deve preservar os titulares contra o Bragantino em Curitiba**

Lucas Uebel/Grêmio/Divulgação/GS



Ednilson (centro) deve ser titular no confronto contra o Massa Bruta neste sábado

Depois de retornar aos gramados com goleada na Copa Libertadores da América, o Grêmio volta à disputa do Campeonato Brasileiro, que será reiniciado após quase três semanas parado. Neste sábado, às 16 horas, o time gaúcho recebe o Bragantino no Estádio Couto Pereira, em Curitiba (PR), pela sétima rodada. Na última quarta-feira, após vários jogos adiados devido às enchentes no Estado, o Tricolor venceu o The Strongest, da Bolívia, por 4 a 0 e manteve as chances de avançar na competição sul-americana.

No Brasileirão, disputou quatro jogos e soma apenas seis pontos, em 12º lugar. Suas vitórias foram quando jogou em Porto

Alegre, contra Athletico-PR, por 2 a 0, e Cuiabá, por 1 a 0. Apesar de não poder usar a Arena, espera o apoio da sua torcida na “nova casa”. No confronto pela Libertadores, 23.107 pessoas compareceram ao Couto Pereira.

Por conta do tempo parado, o técnico Renato Gaúcho optou por preservar os titulares neste retorno do Brasileirão. Na próxima

terça-feira, o Tricolor vai encarar uma decisão diante do Huachipato, às 21 horas, no Chile. O único titular será o volante Villasanti, que não atuou no meio de semana.

As novidades dos treinos foram o zagueiro Pedro Geromel e o atacante Pavón, recuperados de lesão. Nathan Fernandes e Diego Costa, por outro lado, são desfal-

ques porque foram expulsos contra o Bahia, quando o time perdeu por 1 a 0 em Salvador.

Nessa sexta-feira, o clube gaúcho anunciou a renovação de contrato do zagueiro Gustavo Martins, de 21 anos, até o final de 2027. Natural de Niterói, ele está no Tricolor desde 2019, quando foi buscado nas categorias de base do Vasco. O atual contrato venceria no fim de 2025, e o defensor vai receber uma valorização salarial. Neste ano, ele atuou em 12 jogos.

No total, são 38 partidas com a camisa gremista, com três gols marcados. Gustavo Martins participou das conquistas do dois Gaúchos, em 2023 e neste ano, além da Recopa Gaúcha no ano passado.

O Massa Bruta fez todos os seis jogos até agora e soma nove pontos em oitavo lugar. Entretanto, está há três rodadas sem vencer e, por coincidência, vem de derrota para o Bahia por 1 a 0, fora de casa. Ainda soma dois empates como visitante e, portanto, busca seu primeiro triunfo fora. Na Sul-Americana, precisará dis-

BRASILEIRÃO

Couto Pereira – Curitiba  
Sábado, 16h



GRÊMIO

Rafael Cabral; Fábio, Gustavo Martins, Rodrigo Ely e Mayk; Villasanti, Du Queiroz e Carballo; Edenilson, Gustavo Nunes e João Pedro Galvão  
Técnico: Renato Portaluppi



BRAGANTINO

Cleiton; Nathan Mendes, Pedro Henrique, Luan Cândido e Juninho Capixaba; Jadsom Silva, Lucas Evangelista e Lincoln; Helinho, Vítinho e Thiago Borbas  
Técnico: Pedro Caixinha

Arbitragem: Ramon Abatti Abel, com Thiago Americano Labes e Henrique Neu Ribeiro (trio catarinense)  
VAR: Paulo Renato Silva Coelho (RJ)  
Rádio: Gazeta FM 107,9  
Na tela: Premiere

putar os playoffs para avançar às oitavas de final.

A grande novidade é o retorno do lateral-esquerdo Juninho Capixaba, que tratou uma lesão na panturrilha. O zagueiro Pedro Henrique também volta ao time titular. O atacante Eduardo Sasha permanece sendo desfalque, em decorrência de uma lesão na coxa direita.

## TODA LOJA EM 10X SEM JUROS

Aqui tudo é + Barato

 ADIDAS 10X DE R\$ 41,99	 PUMA 10X DE R\$ 46,99	 ADIDAS 10X R\$ 44,99	 ASICS 10X DE R\$ 49,99	 PUMA 10X DE R\$ 52,99	 UNDER ARMOUR 10X DE R\$ 59,99	 MIZUNO 10X DE R\$ 39,99
 UNDER ARMOUR 10X DE R\$ 45,99	 NIKE 10X DE R\$ 54,99	 NEW BALANCE 10X DE R\$ 54,99	 FILA W 10X DE R\$ 27,99	 ADIDAS ULTRABOOST W 10X DE R\$ 99,99	 PUMA 10X DE R\$ 39,99	 ADIDAS W 10X DE R\$ 41,99
 BULL TERRIER 10X DE R\$ 56,99	 NIKE 10X DE R\$ 89,99	 ADIDAS 10X DE R\$ 34,99	 OLYMPIKUS W 10X DE R\$ 19,99	 TOPPER FUTSAL 10X DE R\$ 32,99	 UMBRO FUTSAL 10X DE R\$ 34,99	 CHUT. PUMA 10X DE R\$ 44,99

### TODA LINHA INFANTIL COM PREÇOS INCRÍVEIS

	 BOLAS PREÇOS ESPECIAIS	 MOLETONS PREÇOS ESPECIAIS	 CALÇAS DE MOLETOM DIVERSOS MODELOS
 LINHA TÉRMICA PREÇOS ESPECIAIS	 AGASALHOS PREÇOS ESPECIAIS	 LEGGING A PARTIR DE R\$ 99,90	 CHINELOS SLIDE VÁRIOS MODELOS/CORES
	 CORTA VENTO VÁRIOS MODELOS		





BRASILEIRÃO

**Arena Pantanal – Cuiabá**  
Sábado, 18h30



**CUIABÁ**

Walter; Railan, Allyson, Alan Empereur e Ramon; Lucas Mineiro, Max e Denilson; Eliel, Clayton e Pitta  
Técnico: Petit



**INTERNACIONAL**

Rochet; Bustos, Vitão, Gabriel Mercado e Renê ou Bernabei; Thiago Maia, Bruno Henrique ou Aránguiz e Alan Patrick; Wesley, Enner Valencia e Borré  
Técnico: Eduardo Coudet

**Arbitragem:** Anderson Ribeiro Gonçalves (GO), com Alex Ribeiro (SP) e Leone Carvalho (GO)  
**VAR:** Rodrigo Nunes de Sá (RJ)  
**Rádio:** Gazeta FM 107,9  
**Na tela:** Sportv e Premiere

7ª RODADA

- **SÁBADO**
- 16h – Vitória x Atlético-GO – Salvador
- 16h – Grêmio x Bragantino – Curitiba
- 18h30 – Cuiabá x Internacional – Cuiabá
- 18h30 – Fluminense x Juventude – Rio de Janeiro
- 21h – Corinthians x Botafogo – São Paulo
- **DOMINGO**
- 16h – Criciúma x Palmeiras – Criciúma
- 16h – Atlético-MG x Bahia – Belo Horizonte
- 16h – Vasco x Flamengo – Rio de Janeiro
- 18h30 – Fortaleza x Athletico-PR – Fortaleza
- 18h30 – São Paulo x Cruzeiro – São Paulo

CLASSIFICAÇÃO

Times	P	J	V	E	D	GP	GC	S
1 Atlético-PR	13	6	4	1	1	9	3	6
2 Bahia	13	6	4	1	1	9	6	3
3 Flamengo	11	6	3	2	1	7	5	2
4 Botafogo	10	6	3	1	2	12	7	5
5 São Paulo	10	6	3	1	2	10	6	4
6 Cruzeiro	10	5	3	1	1	8	7	1
7 Atlético-MG	9	5	2	3	0	9	3	6
8 Bragantino	9	6	2	3	1	7	6	1
9 Palmeiras	8	6	2	2	2	3	3	0
10 Internacional	7	4	2	1	1	4	3	1
11 Fortaleza	7	5	1	4	0	5	4	1
12 Grêmio	6	4	2	0	2	4	3	1
13 Vasco	6	6	2	0	4	6	11	-5
14 Criciúma	5	3	1	2	0	6	2	4
15 Juventude	5	4	1	2	1	5	7	-2
16 Corinthians	5	6	1	2	3	3	5	-2
17 Fluminense	5	6	1	2	3	8	12	-4
18 Vitória	1	5	0	1	4	5	11	-6
19 Atlético-GO	1	5	0	1	4	2	8	-6
20 Cuiabá	0	4	0	0	4	0	10	-10

P: pontos; J: jogos; V: vitórias; E: empates; D: derrotas; GP: gols próprios; GC: gols contra; S: saldo de gols

CANOAGEM

Ana Sátila continua obtendo grandes resultados na carreira. Na sexta-feira, a brasileira, que estará nos Jogos Olímpicos de Paris, conquistou a medalha de bronze na Copa do Mundo de Canoagem Slalom em Augsburg, na Alemanha, na descida do caiaque (K1). A francesa Camille Prigent levou o ouro, e a prata foi para a alemã Ricarda Funk.

Sátila buscará seu melhor resultado olímpico após ser 16ª em Londres-2012, 17ª no Rio-2016, ambos no K1, e 10ª nos Jogos de Tóquio, em 2021, no C1. Ela ainda terminou em quinto no Mundial de 2023.

NO CENTRO-OESTE

# Mudanças em mais uma volta

**No retorno para a competição nacional, desafio da equipe colorada será diante do lanterna e que ainda não conquistou ponto**

Internacional entra em campo neste sábado, às 18h30, contra o Cuiabá na Arena Pantanal, pela sétima rodada do Brasileirão. Será a última partida do Colorado com Rochet, Borré e Valencia antes da Copa América. Com sete pontos, o Inter é décimo colocado na tabela.

A tendência, pelo curto espaço de recuperação física entre um jogo e outro – já que na terça-feira há o próximo compromisso em Tarija, contra o Real Tomayapo, na Bolívia – é de que alguns jogadores que foram reservas contra o Belgrano ganhem espaço. Gabriel Mercado, Thiago Maia e Bruno Henrique devem ser titulares.



Goleiro Sergio Rochet vai a campo neste sábado e depois se apresenta à seleção uruguaia

O técnico Eduardo Coudet comentou os desafios do grupo no período de enchente e de treinamentos longe de Porto Alegre – as atividades ocorrem em Itu, interior de São Paulo. Mesmo assim, afirmou que é necessário ter “mentalidade positiva” e acredita na melhora do desempenho nas próximas partidas.

“No futebol, tem que ganhar. Precisamos trabalhar e melhorar, principalmente o último passe e a definição”, frisou. Depois da partida, o goleiro Rochet e os atacantes Enner Valencia e Borré se apresentam às seleções uruguaia, equatoriana e colombiana, respectivamente, para a disputa de amistosos e da Copa América.

Lanterna do Brasileirão, o Cuiabá acumula quatro derrotas em quatro partidas. Diante do Inter, na Arena Pantanal, o Dourado tentará buscar seus primeiros pontos na competição. Na Copa Sul-Americana, o time do Centro-Oeste vai disputar o playoff em busca de vaga nas oitavas de final, ainda sem rival definido.

O adversário terá a estreia do técnico Petit no Campeonato Brasileiro. Ele está invicto nas partidas disputadas por Sul-Americana, Copa do Brasil e Copa Verde. O Cuiabá teve um longo interinato com o auxiliar Luiz Fernando Iubel, que comandou a equipe por 21 partidas.

O Cuiabá tem atuado com Petit de outra forma. O português monta a equipe habitualmente no 4-3-3. Petit herdou duas disputas de mata-mata com o Cuiabá em desvantagem, na Copa Verde e na Copa do Brasil. Ele conseguiu vencer jogos de volta na Arena Pantanal contra Vila Nova e Goiás, mas em ambos acabou eliminado nos pênaltis.

Plantio de grama iniciado

O Inter atualizou as situações do Centro de Treinamentos Parque Gigante e do Estádio Beira-Rio. Um mês após as enchentes que castigam o Rio Grande do Sul, o clube iniciou o replantio do gramado do estádio e espera a retomada completa do complexo em agosto. Já o gramado do CT continua tomado pelo Guaíba.

O clube precisou replantar a grama de inverno após ela ser dizimada pela água que tomou o estádio até a primeira fileira de cadeiras. O prazo depende das condições climáticas, mas, segundo o vice-presidente Victor Grunberg, pode demorar de 45 a 60 dias para que haja condições de uso.

Daniel Marengo/Inter/Divulgação/GS



SELEÇÃO FEMININA

## Arthur Elias revela time para amistoso contra a Jamaica

O técnico Arthur Elias concedeu entrevista coletiva na tarde de sexta-feira e anunciou a escalação para o amistoso entre a Seleção Brasileira Principal Feminina e a Jamaica, que se enfrentarão neste sábado, na Arena Pernambuco, às 17 horas. O Brasil irá a campo com Lorena; Thaís Ferreira, Rafaelle e Antônia; Tamires, Duda Sampaio, Yaya e Adriana; Ludmila, Cristiane e Marta.

Ao revelar o time aos jornalistas presentes e ao público que acompanhava o evento pelo YouTube da CBF, Arthur viu Marta protagonizar um momento engraçado: vibrou com as mãos pelo fato de que estará entre as 11 iniciais para encarar as jamaicanas no penúltimo amistoso do Brasil antes dos Jogos Olímpicos de Paris, em julho – o outro será contra essa mesma equipe na



Marta, que começa como titular, e o treinador concederam entrevista coletiva na sexta

terça-feira que vem, às 20 horas, em Salvador.

Desde que assumiu a Seleção Feminina, o treinador variou as convocações, em busca de encontrar o grupo ideal para as Olimpíadas. O objetivo é dar chance a atletas promissoras e experientes de brigar pela vaga

para a competição na França.

“Temos uma ideia de trazer muitas jogadoras para a Seleção Brasileira por merecimento. Vejo uma disputa grande em todos os setores, e elas precisam vir nas convocações para treinar e ter minutos de jogos, oportunidade. Isso foi sempre feito e con-

tinuará sendo feito nessa data Fifa”, disse.

Arthur preza por um futebol ofensivo, capaz de fazer com que o talento do Brasil apareça em campo e torne a partida mais difícil para o adversário. Com experiência no futebol feminino, explicou que já conhecia boa parte das atletas e agradeceu a oportunidade de trabalhar com novas jogadoras.

“Estou tendo a honra de trabalhar com outras que ainda não tinha trabalhado, mas conheço bem a carreira. A ideia é aliar um modelo de jogo que tenha alternativas, que possa ser imprevisível para os adversários e previsível para nós. Que elas possam jogar confiantes, não só aplicando essas ideias, mas trazendo toda a qualidade que elas têm na seleção do futebol. E que a Seleção seja organizada”, explicou.



## APOSTAS ESPORTIVAS

## O silêncio de Paquetá

O meia Lucas Paquetá não respondeu a perguntas sobre a situação que enfrenta na Inglaterra. Antes de dar a entrevista coletiva nessa sexta-feira, ele fez um pronunciamento em Orlando, nos Estados Unidos, onde a Seleção Brasileira se prepara para dois amistosos e também para a Copa América. “Fui aconselhado pelos meus advogados a não fazer comentários sobre o caso. Continuo cooperando, e meus advogados vão trabalhar em minha defesa para que tudo seja esclarecido”, afirmou o jogador de 26 anos.

No último dia 23, o meia do West Ham foi acusado pela Associação de Futebol da Inglaterra (FA, sigla em inglês) de quatro violações das regras de apostas no Campeonato Inglês, no que se refere à sua conduta dentro de campo em três partidas.

A suspeita da entidade se refere à Regra E5.1 da FA e tem relação com a conduta do atleta em três partidas disputadas no ano passado, quando Paquetá recebeu cartão amarelo: contra Leicester City (12 de novembro), Aston Villa (12 de março) e Bournemouth (em 12 de agosto). Na ocasião, o jogador brasileiro negou qualquer irregularidade ou conhecimento das apostas suspeitas.

A alegação é de que, nesses



Meia da Seleção disse que não pode falar acerca do caso, aconselhado pelos advogados

compromissos, Paquetá procurou, de forma intencional, ser advertido pelo árbitro com a intenção indevida de afetar as apostas do mercado para que uma ou mais pessoas lucrem. Ao sair a denúncia na Inglaterra, a Confederação Brasileira de Futebol (CBF) cogitou cortar o atleta da convocação para a Copa América.

Sem responder sobre a investigação em bolsas de apostas, Paquetá comentou apenas que está feliz por ter feito uma temporada muito boa no West Ham. “Dorival me conhece muito bem, nós trabalhamos juntos no Flamengo. Temos confiança um no outro. Feliz que ele mantém a confiança. É um cara que entendo

bem o estilo de jogo dele”, ressaltou o meia.

O jogador agradeceu ainda à família por conseguir manter a saúde mental em dia. “Minha mulher, meus filhos, me ajudam muito. Estar com eles é algo que me dá ânimo, me motiva. Ter uma vida saudável em casa me motiva e me deixa com a cabeça tranquila.”

Lucas Paquetá deve ser titular no time de Dorival no amistoso do dia 8 contra o México, no Texas. Ele também deverá atuar no dia 12, contra os Estados Unidos em Orlando. A estreia na Copa América será em 24 de junho contra a Costa Rica, em Los Angeles.

WSL/Divulgação/GS



Potiguar ganhou a etapa de Teahupoo, onde será disputada a modalidade na Olimpíada

## CIRCUITO MUNDIAL DE SURFE

## Italo Ferreira vence e Brasil desencanta na temporada

Não poderia ser mais emblemático o palco da primeira vitória brasileira em uma etapa do Circuito Mundial de surfe na temporada. Em Teahupoo, no Taiti, na Polinésia Francesa, onde serão disputadas as baterias dos Jogos de Paris, Italo Ferreira foi o campeão, desbancando o havaiano John John Florence na final. Gabriel Medina terminou em terceiro.

“Estou de volta”, celebrou o surfista potiguar, que desde a etapa de Newcastle, na Austrália, em abril de 2021, ano em que ganhou a medalha de ouro nos Jogos de Tóquio, não vencida uma etapa do Circuito Mundial. Italo foi campeão do mundo em 2019, mas não estará em Paris para defender seu título olímpico. Gabriel Medina, João Chianca, o Chumbinho, e Filipe Toledo serão os brasileiros na busca das medalhas no masculino, além de Tatiana Weston-Webb e Luana Silva no feminino.

Italo Ferreira vibrou muito, ainda no mar, ao saber da oitava vitória em uma etapa da WSL. Saiu dançando e ainda deu um mortal após a celebração no pódio. O brasileiro foi abraçado por muita gente, até mesmo pelo derrotado John John Florence, e não segurou a emoção.

“Estava esperando por este momento. Ganhei em diferentes tipos de ondas, mas nunca em tubos, e era uma vitória as-

sim que eu buscava”, afirmou Italo. Ele não esteve em Teahupoo em 2023 por causa de uma lesão. “Estou muito feliz e quero agradecer a Deus, minha família e amigos.”

Italo mostrou enorme consistência no Final Day da etapa de Teahupoo para voltar ao topo do pódio. Na final, foi logo encaixando dois belos tubos para abrir 17,70 a zero sobre o havaiano. Nem mesmo a reação do oponente, com uma questionada nota 9,33 no fim, ameaçou seu triunfo. No fim, manteve a pontuação e viu o rival apenas encostar, com 17,16. Agora, o surfista do Rio Grande do Norte aparece em quinto no ranking mundial na temporada.

Antes, na semifinal, Italo Ferreira superara com maestria o marroquino Ramzi Boukhiam, com 13,27 a 8,50. O adversário das quartas foi o compatriota Yago Dora, a quem bateu por 17,83 a 15,87, graças a uma magnífica onda de 9,83 e depois outra de 8,00. Ele havia aberto o dia com virada sobre o americano Cole Houshmand.

As duas próximas etapas do Circuito Mundial de Surfe ocorrerem antes dos Jogos Olímpicos de Paris. Já na próxima semana, de 6 a 15 de junho, os surfistas desafiarão as ondas de Punta Roca, em El Salvador. Depois estarão em Saquarema, no Rio, entre 22 e 30 de junho.

## AUTOMOBILISMO

## Dudu Fuentes avalia etapa do Marcas Brasil

Dudu Fuentes disputou quatro baterias entre quarta e quinta-feira, na segunda etapa do Marcas Brasil Racing, no Autódromo de Interlagos, em São Paulo. Para o piloto, os resultados na categoria Super foram positivos.

Dudu enfrentou problemas na primeira prova com a quebra de câmbio. Depois recuperou-se com uma sexta colocação, após largar em 24°. Na terceira, chegou a liderar, mas deixou a dis-

puta por um problema na arruela do trambulador. Na última corrida, finalizou em quinto após ter largado em último.

“Pelos problemas que enfrentamos, foi espetacular. A vitória escapou, mas não faltaram oportunidades. Fiz uma campanha para arrecadar doações para o Rio Grande do Sul e deu bastante retorno. Foi uma vitória para nós”, frisou. A próxima etapa será no dia 21 de julho, em Londrina.



Piloto de Santa Cruz correu em Interlagos

**MUDE HÁBITO**  
CUIDAR DE VOCÊ. ESSE É O PLANO.

**Unimed**

**Thomas**

**taQi**

**20**

**imagem.com**  
comunicação visual

**FUTEBOL**

**RÁDIO GAZETA**

**GRÊMIO VS ARGENTINO**

**Red Bull**

**GUIABÁ ESPORTE CLUBE VS S.C. INTERNACIONAL**

**E.C. AVENIDA VS BARRA FUTEBOL CLUBE**

**Valério**

**Esmeralda**  
Óptica e Joalheria

**PERFIL FERROS**

**Aritec**  
Redes Elétricas

**Spengler**

**Miller**  
TOP EM QUALIDADE

**Mega Yem!**

**CONSTANCA**  
MATERIAIS DE CONSTRUÇÃO

**VW**

SÁB. | 1/6 | 16H | FM 1079  
NARRADOR: MATEUS MACHADO  
OPINIÃO: JF VIGHI  
REPÓRTER: WILLIAM THIEL  
CENTRAL: ZENON ROSA

SÁB. | 1/6 | 18H30 | FM 1079  
NARRADOR: JORGE BALTAR  
OPINIÃO: ANDRÉ GUEDES  
REPÓRTER: ANDRÉ PRESTES  
CENTRAL: ZENON ROSA

SÁB. | 1/6 | 15H30  
NARRADOR: RODRIGO VIANNA  
OPINIÃO: MARCOS RIVELINO  
REPÓRTER: ADRIANO JÚNIOR  
CENTRAL: ZENON ROSA  
JORNADA: AS 15H





BRASILEIRO D

## Avenida espera o torcedor nos Eucaliptos

Rodrigo Assmann



Depois de pouco mais de um mês parado por causa das enchentes no Rio Grande do Sul, Periquito recebe o Barra neste sábado, a partir das 15h30. **Página 28**

### INDICADORES

<b>INCC-M</b> 1.104,457 Variação: 0,59%	<b>UPM</b> R\$ 413,05	<b>UPF/RS</b> R\$ 25,9097
<b>DÓLAR*</b>		<b>EURO*</b>
<b>Comercial</b> R\$ 5,2508	<b>Paralelo</b> R\$ 5,49	<b>Turismo</b> R\$ 5,9120
*venda		
<b>POUPANÇA</b> (Depósitos até 31/5/2012)		<b>POUPANÇA</b> (Depósitos a partir de 4/5/2012)
1º/6 - 0,5874%	1º/6 - 0,5874%	2º/6 - 0,5874%
2º/6 - 0,5874%	3º/6 - 0,5524%	4º/6 - 0,5489%
3º/6 - 0,5524%	4º/6 - 0,5489%	

<b>TR - 30/05</b>	0,0909%
<b>IGP-M (MAIO)</b>	0,89%
<b>IGP-M (ACUMULADO EM 12 MESES)</b>	-0,34%
<b>BARRIL DE PETRÓLEO BRENT</b>	US\$ 81,37

**SALÁRIO MÍNIMO REGIONAL**

1 - R\$ 1.573,89	4 - R\$ 1.711,69
2 - R\$ 1.610,13	5 - R\$ 1.994,56
3 - R\$ 1.646,65	

**SALÁRIO MÍNIMO NACIONAL** R\$ 1.412,00

### MERCADO AGRÍCOLA

PRODUTO	Unidade	R\$ mín.	R\$ máx.
<b>ARROZ</b>	saco 50 kg	100,00	120,00
<b>FEIJÃO</b>	saco 60 kg	160,00	510,00
<b>MILHO</b>	saco 60 kg	54,00	73,00
<b>SOJA</b>	saco 60 kg	119,00	131,00
<b>TRIGO</b>	saco 60 kg	64,00	67,00
<b>BOI</b>	kg vivo	7,95	9,50
<b>BÚFALO</b>	kg vivo	6,00	8,30
<b>VACA</b>	kg vivo	6,97	7,75
<b>SUÍNO</b>	kg vivo	4,55	5,40
<b>CORDEIRO</b>	kg vivo	7,00	8,00
<b>LEITE</b>	litro	2,07	2,63

Fonte: Emater/RS-Ascar  
Preços médios conforme levantamento da Emater/RS Ascar no Estado

<b>MEL:</b>	R\$ 25,00 (quilo) *preço Ceasa
<b>FUMO BO1 (JTI):</b>	R\$ 22,46 (Quilo)
<b>FUMO TO2 (JTI):</b>	R\$ 18,03 (Quilo)

### LOTÉRIAS

#### LOTOFACIL CONCURSO 3.117 (31/05)

01	02	04	07	09
11	12	15	16	17
18	19	21	22	23

Quatro apostas acertaram as 15 dezenas e vão receber R\$ 445.808,61 cada. A estimativa de prêmio para o próximo concurso é de R\$ 1,7 milhão.

#### QUINA CONCURSO 6.454 (31/05)

16	18	49	57	66
----	----	----	----	----

Ninguém acertou as cinco dezenas. Com quatro, 55 apostas vão receber R\$ 10.667,97 cada. O próximo concurso tem prêmio estimado em R\$ 15 milhões.

#### LOTOMANIA CONCURSO 2.628 (31/05)

01	08	09	10	12
13	24	42	43	60
63	67	71	74	75
83	84	93	95	98

Não houve acertadores das 20 dezenas. Com 19, quatro apostas vão receber R\$ 43.416,63 cada. O próximo concurso tem estimativa de prêmio de R\$ 2,4 milhões.

#### DUPLA SENA CONCURSO 2.669 (31/05)

1º sorteio

05	25	26	34	41	42
----	----	----	----	----	----

2º sorteio

03	05	06	18	25	28
----	----	----	----	----	----

Ninguém acertou o prêmio principal em nenhum dos dois sorteios. A estimativa de prêmio para o próximo concurso é de R\$ 750 mil.

Números extraoficiais

**Fim de Semana com economia**

Costelão Bovino Congelado	R\$ 15,98	Galinha Frig. Panke Resfriada & Congelada	R\$ 6,98	Paleta Suína Com Pele Resfriada	R\$ 12,98	Coração de Frango Lar Congelado	R\$ 23,98	Farinha de Trigo Nordeste	R\$ 3,49	Amaciante Girando Sol	R\$ 5,99
Cerveja Amstel 473ml	R\$ 3,89	Chopp Hbier Helles	R\$ 14,98	Vinho Chilano Todos os Tipos	R\$ 19,98	Feijão Rei Arthur Preto	R\$ 6,98	Varal de Chão C/Abas Slim MOR	R\$ 79,98	Lava Roupas Líquido Brilhante	R\$ 27,98

Ofertas válidas para 01 e 02/06/24 ou enquanto durar o estoque

### METEOROLOGIA

O sábado começa com névoa no Rio Grande do Sul. Com o avanço do dia, o tempo abre e o sol aparece com algumas nuvens. A temperatura no Estado vai oscilar entre 11 e 23 graus. Para domingo, a previsão é de aumento de nuvens ao longo do dia e pancadas de chuva à noite. Mínima de 15 e máxima de 25 graus. Na segunda-feira, o dia começa com pancadas de chuva e muitas nuvens, mas o tempo abre à noite. Temperatura em queda, oscilando entre 10 e 15 graus.

#### PREVISÃO PARA SANTA CRUZ SÁBADO

**10°C** MÍNIMA  
**23°C** MÁXIMA  
5% PROBABILIDADE DE CHUVA

	DOMINGO	SEGUNDA	TERÇA	QUARTA	QUINTA
Temperatura Máxima	14°C	12°C	9°C	14°C	18°C
Temperatura Mínima	26°C	18°C	16°C	24°C	27°C
Probabilidade de Chuva	5%	60%	5%	5%	5%

#### CONVENÇÕES



**NASCENTE** 7h16min  
**POENTE** 17h38min

#### NO ESTADO

Caxias do Sul	7° 19°
Passo Fundo	8° 20°
Porto Alegre	10° 21°
Pelotas	11° 21°
Santa Maria	11° 23°
Uruguaiana	12° 24°

**LUA**

Minguante 30/05  
Nova 06/06  
Crescente 14/06  
Cheia 21/06

**NÍVEL DO JACUÍ**  
**15,66 m**  
MEDIDO NA JUSANTE DA BARRAGEM DO ANEL DE DOM MARCO



### LITERATURA

# Traduzindo Jon Fosse

Romar Beling

romar@editoragazeta.com.br

Não é pequeno o desafio de traduzir grandes obras e grandes autores da literatura mundial, pela complexidade de elaboração e de estilo que muitas vezes envolvem. E essa responsabilidade certamente torna-se ainda maior quando o escritor em questão foi agraciado com o Prêmio Nobel e escreve em língua não amplamente conhecida. Pois foi essa a missão que assumiu o cearense Leonardo Pinto Silva, 53 anos: ele traz para o português, diretamente do norueguês, romances de Jon Fosse, 64 anos, que em 2023 recebeu a maior honraria dada a um escritor.

E a empreitada de Leonardo no âmbito da tradução, como ele próprio refere, em conversa com a **Gazeta do Sul** a partir da Noruega, onde se encontrava ao longo desta semana, participando de um importante evento literário nacional, é marcada por muitos acasos. Felizes acasos. Ele tinha 17 anos quando deixou Fortaleza, sua cidade natal, para participar de um programa de intercâmbio no exterior. Tinha acabado de concluir o ensino secundário. Seu destino foi a Escandinávia, mais especificamente a Noruega. Por um ano, entre 1988 e 1999, ficou na ilha de Karmoy (diretamente ligada à cidade de Haugegesund, na qual Fosse nasceu).

De volta ao Brasil e a sua terra natal, cursou Comunicação Social pela Universidade Federal do Ceará, e atuou junto ao jornal *O Povo*, na capital cearense. Mas o domínio da língua norueguesa, entre outras da Escandinávia, se revelaria uma preciosidade. Ocorreu que em 1993 a editora Companhia das Letras lançava por aqui o *best-seller* mundial *O mundo de*



Leonardo Pinto Silva com o escritor norueguês Jon Fosse, Prêmio Nobel, que ele traduz



Capa de *Brancura*, lançado em 2023



Capa do livro *A casa de barcos*, de 2024

*Sofia*, do norueguês Jostein Gaardner, mas com tradução feita a partir do alemão, pois não havia, na época, alguém na equipe de contatos da editora que o poderia fazer a partir do original. Leonardo contactou a Companhia das Letras e se candidatou a transcrever a partir dessa língua.

O teste para ele acabou sendo a tradução de outra obra-prima: livro autobiográfico do aventureiro Thor Heyerdahl, *Na trilha de Adão: memórias de um filósofo da aventura*. Mais tarde, de fato assinou a tradução do já clás-

sico livro de Gaardner. Mas não só. Na virada do século, transferiu-se para o Rio de Janeiro, e em 2004 se mudou para São Paulo, onde se casou e é pai de dois filhos adolescentes. E mergulhou de vez na tradução.

Em sua carreira, trouxe para o português inúmeras obras de autores da Escandinávia. Entre eles Fosse, que inclusive teve a oportunidade de entrevistar na semana passada, durante sua estada na Noruega, a convite para uma residência e para prestigiar um evento literário.

(Continua na página 3)

### ENTREVISTA Leonardo Pinto Silva Tradutor

**Magazine – Além da obra de Jon Fosse, como era ou passou a ser o contato do senhor com a literatura da Noruega e, mesmo, da Escandinávia?**

Foi por puro acaso. Eu havia morado na Noruega, coincidentemente na mesma cidade onde o Fosse nasceu, na época em que *A casa de barcos* veio ao mundo. Evidentemente, nunca me passou pela cabeça que um dia poderia atuar como tradutor daquele idioma que estava aprendendo ainda adolescente. Tampouco tenho filiação acadêmica. Sou um prático do ofício, e só depois é que fui complementar minha formação com alguma teoria. Mas a vida acabou enveredando nesse caminho, eu consegui preservar o idioma na cabeça, não sei bem como, e cá estou.

**Como se estabeleceu a relação com a Noruega, e as circunstâncias nas quais o senhor passou a dominar a língua em um nível tal que permite traduzir um autor Prêmio Nobel?**

Veja, isso não é exatamente um problema. Se eu tivesse ido viver na China a essa altura, estaria traduzindo de alguma variante do chinês; se tivesse vivido na Finlândia, estaria traduzindo do finlandês, e assim por diante. Com isso quero dizer que se aprende um idioma muito fácil quando se é jovem e se está imerso num contexto cultural, por mais distante que seja esse idioma da sua língua materna. O grau de dificuldade pode variar, mas no fim esse processo acontecerá, orgânica e imperceptivelmente. Do contrário, crianças de 4, 5 anos não seriam então fluentes na língua, qualquer língua, que aprendem dos pais. Digo isso para enfatizar que não me considero particularmente superdotado nesse aspecto; qualquer um poderia estar no meu lugar, dadas essas condições. Sim, eu gosto de ler, sou jornalista de formação, sempre gostei do texto, sobretudo escrito, e sou uma pessoa curiosa. Isso, sim, ajuda.

“**Todos os autores vivos que tive o prazer de traduzir foram bastante solícitos e esclareceram dúvidas importantes ao longo do processo, Fosse inclusive.**”

**No processo da tradução, o senhor chega a estabelecer contato com o autor a fim de tirar dúvidas? Ou, em outra medida, surgem dúvidas durante o avanço do trabalho de tradução?**

Sempre que possível, o contato com o autor é fundamental. Nem todos estão disponíveis, claro. Ibsen e Vesaas, por exemplo, só em sessões mediúnicas. Mas todos os autores vivos que tive o prazer de traduzir foram bastante solícitos e esclareceram dúvidas importantes ao longo do processo, Fosse inclusive. Claro que isso não seria possível sem a internet. E quero crer que uma dose extra de boa vontade que os noruegueses demonstram em relação ao Brasil também ajuda. Já recorri a autores para esclarecer melhor palavras que em norueguês têm gênero neutro e não flexionam o plural. Lembro agora de dois exemplos. *Odinsbarn*, de Siri Pettersen, ainda inédito. Seria “a filha” ou “o filho” de Odin? Uma vez definido o gênero, seria singular ou plural? A autora me ajudou a esclarecer uma dúvida que, de outra forma, só me caberia adivinhar. Acabou sendo *A filha de Odin*. O mesmo vale para *Mine venner*, de Monica Isakstuen, a ser lançado em breve pela editora Rua do Sabão: “meus amigos” ou “minhas amigas”? Ainda não decidimos.

CONTINUA NA PÁGINA 3

Clínica Capilar

# DNAVITAL

## Rafaela Müller

Tricologista Clínica

Atendemos



### Já procurou tratamentos e não obteve resultado? Abaixo o resultado em 2 meses de tratamento!

ANTES



DEPOIS



Sempre em busca das melhores tecnologias para alcançar os melhores resultados.



Fotos: GB Imagem



É possível conhecer as riquezas dos vinhedos alentejanos em quadriciclo, curtindo a liberdade e saboreando vinhos



Uma possibilidade é desbravar o famoso Rio Guadiana, que atravessa o Alentejo, a bordo de um pequeno caiaque



A gastronomia do Alentejo é muito rica e variada, além de ser uma das mais autênticas e deliciosas de Portugal



Passeios de balão são uma das atrações que visitantes podem curtir nessa região

# ALENTEJO

## Aventuras, paisagens e sabores únicos de Portugal

Da Redação  
GB Edições

Explorar o Alentejo é uma jornada repleta de descobertas fascinantes, onde cada vilarejo e paisagem revelam uma história única e cativante. Essa região, situada em Portugal, é um tesouro para os viajantes que buscam experiências autênticas e memoráveis. Desde suas extensas planícies até seus monumentos naturais intocados, o Alentejo convida os visitantes a se aventurarem por terra, ar e água, desfrutando de atividades emocionantes e vistas deslumbrantes.

Uma das maneiras mais emocionantes de explorar o Alentejo é através de passeio de balão de ar quente. De cima, os viajantes são presenteados com vista panorâmica deslumbrante, onde os contrastes das cores das planícies douradas e dos vinhedos criam um espetáculo visual inigualável. Empresas locais oferecem passeios de balão que proporcionam experiência verdadeiramente mágica.

No Vila Galé Clube de Campo, em Beja, é possível conhecer as riquezas dos vinhedos alentejanos em um quadriciclo. A adrenalina ao percorrer diversos tipos de terreno se une ao intenso sentimento de liberdade, estimulando sensações que ficarão na memória dos aventureiros.

Além de desafiador, fazer um tour de bicicleta pelo Alentejo é

uma maneira simples e, ao mesmo tempo, saudável de conhecer seu povo e sua cultura. Durante o passeio, o aventureiro irá desvendar as charmosas vilas com casas pintadas de branco e visitar imponentes castelos medievais. Vinhedos, planícies e habitantes acolhedores complementam a aventura. Diversas empresas promovem esse tipo de percurso no destino.

Tente desbravar o famoso Rio Guadiana, que atravessa o Alentejo, a bordo de um pequeno caiaque e você irá viver momentos de pura emoção. Caso não tenha experiência nessa atividade, pode ficar tranquilo, pois todo o percurso é propício para iniciantes, sendo acompanhado por uma equipe de profissionais prontos para auxiliar sempre que preciso.

Para aqueles que gostam de testar os próprios limites, a grande rota do Castelo de Vide, uma trilha com 61 quilômetros de extensão, é o desafio ideal. Partindo da Barragem da Póvoa e seguindo para a vila de Castelo de Vide, o viajante irá se deparar com o vasto patrimônio megalítico, incluindo o imponente Menir da Meada, descoberto em 1965. No caminho, ainda é possível ver várias espécies de aves e atravessar passagens aquáticas cruzando as poldras – pequenas pontes feitas com pedras no leito de riachos e rios. Após visitar o impressionante Castelo de Vide, é hora de retornar acompanhando as margens da represa de

Póvoa e apreciando a vista. A trilha é feita em grupo e acompanhada por guias especializados.

E se você gosta de comer, está no lugar certo. A gastronomia do Alentejo é muito rica e variada, além de ser uma das mais autênticas e deliciosas de Portugal. A maior região portuguesa é conhecida por ser um lugar onde se come muito bem e onde é possível experimentar diferentes iguarias em cada destino visitado. Essa aventura culinária é marcada por ingredientes únicos e produzidos na própria região, como temperos, azeites, embutidos, pães típicos e, claro, os vinhos.

A açorda é um prato típico servido em todo o território português, mas sobretudo no Alentejo. Esse ensopado é composto por pão rústico amassado com coentro, alho, azeite, vinagre, água, pimenta branca, sal e ovos escalfados. Mergulhado em um pouco do molho picante peri-peri, fica uma delícia.

Para quem gosta de uma boa comida caseira, o ensopado de borrego é perfeito, pois tem gosto de aconchego e lar. O segredo desse prato é o seu caldo bem cremoso, feito com louro, pimenta, salsa, cravo, cebola, alho, coentro e pão alentejano rústico. Ideal para as noites frias de inverno, o ensopado de borrego acompanha um bom vinho tinto alentejano.

Cada região de Portugal tem o seu tipo de queijo. No Alentejo,



Para aqueles que gostam de testar os próprios limites, a grande rota do Castelo de Vide, uma trilha com 61 quilômetros de extensão, é o desafio ideal e inesquecível

o mais famoso é o de ovelha, do distrito de Serpa. Maturado por 30 dias, é pincelado frequentemente com azeite e colorau durante o processo de envelhecimento. Ele varia de cremoso a duro e pode ser espalhado como uma pasta ou cortado e servido com pão. Combina com uma cerveja Super Bock bem gelada, comumente encontrada nos bares de todo o país.

O licor de poejo é referência do Alentejo. Feita a partir do poejo, espécie de hortelã, essa bebida pode ter três variações que definem a sua cor: preparada com poejo verde (verde), com poejo seco (amarelo) e poejo exposto ao sol (claro). Quando degustar, vá com calma! A sua porcentagem de álcool pode chegar a até 20%. É perfeito para beber depois das refeições, como um digestivo.

Embora sua origem seja incerta, o doce Sericaia foi aperfeiçoado pelos alentejanos em torno da vila de Elvas. Se você gosta de ovos, açúcar e canela, esse é o seu doce. Ele é assado no forno e a alta temperatura faz com que a camada superior da clara de ovo rache, conferindo seu aspecto marcante. Pode ser servido com ameixas locais. Para harmonizar, um vinho do Porto bem docinho ou, quem sabe, uma ginja, licor feito da fruta de mesmo nome, uma espécie de cereja ácida. Essas bebidas são ideais para degustar junto com sobremesas.

Em resumo, o Alentejo oferece uma variedade de experiências emocionantes e autênticas para os viajantes que buscam explorar sua beleza natural, sua rica cultura e sua deliciosa gastronomia.



- Cirurgia Robótica
- HOLEP – cirurgia à Laser da próstata
- Tratamento de cálculos renais



**ALEXANDRE L. AGRA**

UROLOGISTA

CRM 35977 | RQE 30287

**UNI-RIM CENTRO MÉDICO**

Rua Marechal Deodoro, 1015

Centro - Santa Cruz do Sul

☎ (51) 3715.1039 📞 (51) 98118.0340

📱 @dralexandregra



## LITERATURA

## “Jon Fosse é único”

Romar Beling

romar@editoragazeta.com.br

No ano passado, quando o Nobel foi atribuído ao norueguês Jon Fosse, o tradutor cearense Leonardo Pinto Silva acabara de traduzir um romance do autor, *Brancura*, para a editora Fósforo. Em simultâneo, a Companhia das Letras colocava nas livrarias também um primeiro livro de Fosse em seu catálogo, *É a Ales*, com tradução diretamente do norueguês feita por um gaúcho, Guilherme da Silva Braga, amigo de Leonardo.

Era a primeira vez que o novo ganhador do Nobel tinha obras suas trazidas ao português, no Brasil, diretamente do original. Antes, apenas a editora Tordesilhas lançara um livro dele, *Melancolia*, em 2015, com tradução de Marcelo Rondinelli feita a partir do alemão. O esforço de Leonardo e Guilherme de traduzirem a partir do norueguês e outras línguas escandinavas foi reconhecido: no ano passado, ambos receberam um prêmio, na Noruega, por seu esmero na tradução de autores para o português.

Recentemente, a Fósforo colocou nas livrarias o romance *A casa de barcos*, de Fosse, versão assinada por Leonardo. Esse livro fora lançado originalmente em 1989 na terra natal do autor, justamente na época em que Silva participava de intercâmbio e estava por lá. Já Guilherme seguiu com a tradução de *Trilogia*, que a Companhia das Letras lançou. Vários títulos de Fosse devem chegar ao longo do ano, traduzidos por Leonardo (*Eu sou o vento*, *O nome*, *Vai vir alguém* e *Poemas em coletânea*, todos no prelo, pela Fósforo). Em 2025 deve vir *Septologia*, citada como a obra-prima do autor.

Ao longo desta semana, o cearense se encontrava em feira literária mundialmente renomada,



Um registro de Leonardo Pinto Silva, nesta semana, na Noruega

na cidade de Lillehammer. De lá, conversou com a *Gazeta do Sul*, por telefone. Deve estar de volta ao Brasil na próxima semana. Conforme ele, há expectativa de que autores noruegueses que ele traduziu estejam na Feira do Livro de Porto Alegre deste ano, desde que o evento venha a ser realizado, em decorrência da enchente. Estava prevista a vinda de Monica Isakstuen, autora de *Raiva* (Rua do Sabão, 2021), e do chileno-norueguês Pedro Carmona-Alvarez, autor de *Chiquitita* (a sair pela Nós). Outro escritor, Jon Ståle Ritland, autor de *Obrigado pela comida*, irá a Campina Grande, na Paraíba.

Leonardo frisa que os noruegueses desenvolvem intensa política de fomento e divulgação literária, apoiando massivamente a tradução e a edição, bem como a presença dos autores, em todo o mundo.

## ENTREVISTA Leonardo Pinto Silva Tradutor

**Magazine** – O senhor entrevistou Jon Fosse. Que percepção ele tem da literatura brasileira e como vê o fato de sua obra estar repercutindo no País?

Fosse foi muito solícito e receptivo, já tínhamos contato por e-mail, conversamos bastante sobre vários assuntos e ele ficou particularmente curioso em saber como um brasileiro foi parar na pequena cidade onde ele nasceu ainda no final do século passado. Mas não chegamos a falar especialmente sobre a literatura em português, exceto quando lhe mencionei que a maneira como ele usa a língua para dar forma a sua obra evoca o modo como o fazem Saramago, a quem ele evidentemente já conhecia, e Guimarães Rosa, que está traduzido para o norueguês, mas de quem ele nunca tinha ouvido falar. Fosse traduz do alemão e tem uma especial relação com autores desse idioma.

**O que mais chama a atenção do senhor em relação a temáticas, estilo ou características autorais de Fosse?**

Ele é único, e quem sou eu para discordar do que disse a Academia Sueca, que lhe outorgou o prêmio pela capacidade que tem “de dar voz ao indizível”. Reconheço que não é um autor para todos os gostos, mas recomendo a qualquer um que se interesse por literatura que, por sua conta e risco, se aventure nessa leitura.

**Qual dos livros dele, já traduzidos pelo senhor, mais o cativou, e por quê?**

Difícil dizer, já se aproximam de dez títulos e todos eles me assombam, no bom sentido. Mas creio que *A casa de barcos*, por razões sentimentais minhas, e por se tratar de uma prosa do início da carreira do autor, me é especialmente caro.

**Que títulos do autor estão no horizonte para tradução, no Brasil?**

A Fósforo irá lançar até o fim do ano uma seleta de poemas e de teatro, e no próximo ano o famigerado *Septologia*, que lhe cancelou o Nobel. A pequena Zain lançará *Manhã e noite* + libretto da ópera homônima baseada no livro, estes traduzidos por mim, assim como *Brancura* e *A casa de barcos*. A Companhia das Letras já lançou *É a Ales* e *Trilogia*, ambos traduzidos magistralmente por Guilherme da Silva Braga a partir do original. E a Tordesilhas tinha lançado, ainda em 2015, *Melancolia*, com tradução indireta de Marcelo Rondinelli.

**Além de Fosse, que outros autores, ou de que outras línguas, o senhor traduz ou até mesmo cogita traduzir?**

Quem fala norueguês fala automaticamente dinamarquês e sueco, da mesma maneira como alguém que fala português deveria dominar o espanhol, na minha opinião. Estes eu traduzo. Eu já dominava o inglês, do qual também traduzo, e havia estudado alemão e francês antes de ir morar na Noruega, mas meu conhecimento desses últimos é apenas instrumental.

**Há temas da literatura norueguesa, ou da Escandinávia, que mais fortemente dialogam com a nossa literatura e a cultura brasileiras?**

Eles têm uma especial relação com a natureza, e esse modo de vida é fortemente espelhado na literatura, seja ou não ficcional. Fosse, por exemplo, ecoa a Noruega profunda no falar dos rincões do Brasil: ele é aquela tia do interior de Minas, o gaudério do Pampa, o pescador do litoral nordestino. Pretender dar à prosa de Fosse um aspecto urbano e escorreito seria um grande equívoco.

**Traduzir literatura era algo que estava no horizonte de interesses do senhor? Como foi passar a se interessar e a se dedicar a essa atividade?**

Como disse, foi um acidente de percurso. Um felicíssimo acidente de percurso.

**Pela sua percepção, como é a relação dos noruegueses com a leitura?**

Essa tradição remonta às sagas. O clima extremo convida à intimidade e à reflexão, eles não têm a margem de manobra que temos nos trópicos para aproveitar a vida ao ar livre com a generosidade que nos permite, ou permitia, o clima brasileiro. O norueguês mais célebre de todos os tempos é um escritor, não um jogador de futebol. Ibsen, não Pelé. Nada contra Pelé, aliás, nem contra o futebol, que é um esporte belíssimo. Só acho que ocupa muito da nossa agenda e se presta a uma certa imbecilização do brasileiro. Paciência. Escolhemos viver assim. Então, a relação da Noruega com a literatura é diferente da nossa. À parte isso, uma política de Estado ativa e generosa faz do país o melhor lugar do mundo, indiscutivelmente, para quem se interessa, gosta, trabalha e promove a literatura. Estou em Oslo a convite, numa residência literária, seguida de um festival, por causa disso.

“O norueguês mais célebre de todos os tempos é um escritor, não um jogador de futebol. Ibsen, não Pelé. Nada contra Pelé, aliás, nem contra o futebol, que é um esporte belíssimo. Só acho que ocupa muito da nossa agenda e se presta a uma certa imbecilização do brasileiro. Paciência.”

PARA CUIDAR DA SUA SAÚDE, NÃO HÁ TEMPO A PERDER.

Atendimento ágil e personalizado, com especialistas e equipamentos diagnósticos em um único lugar.



CONSULTAS COM ESPECIALISTAS - ATENDIMENTO MULTIDISCIPLINAR  
EXAMES DE IMAGEM - EXAMES CARDIOVASCULARES - EXAMES LABORATORIAIS



PARCEIROS



Junto ao Hospital Ana Nery  
2106.4477 - 99597.7671  
@checkup.hospitalananery



CONFERIMOS

# Furiosa

## Uma caos e diversão

Julian Kober

juliank@gazetadosul.com.br

**Furiosa** – Uma Saga **Mad Max** finalmente está nos cinemas, após quase uma década de espera. O quinto filme da franquia criada pelo cineasta George Miller (que possui em seu currículo *Happy Feet* e *Baby – O Porquinho Atrapalhado*) tem a árdua missão de superar as expectativas alimentadas neste período.

Isso porque a obra chega à tela nove anos após *Mad Max: Estrada da Fúria* (2015), aclamado por sua ação frenética, com momentos insanos e personagens peculiares. É também a primeira sequência sem Max Rockatansky (interpretado inicialmente por Mel Gibson e mais tarde por Tom Hardy). A ausência do policial vingativo e seu icônico veículo, o Ford V8 Interceptor, fez com que os fãs questionassem se é um filme *Mad Max*.

No entanto, eles podem ficar tranquilos. Embora seja um filme sobre a coadjuvante do longa-metragem anterior, todos os elementos referenciados na saga estão presentes.

A começar pela jornada de Furiosa, cercada por morte e em busca por vingança, similar a

Max. Acompanhamos a protagonista desde a infância, quando é raptada da sua terra natal, o Vale Verde, até se tornar a Imperatriz da Cidadela, comandada pelo temível Immortan Joe.

Desta vez, no entanto, outras duas atrizes dão vida à personagem: Alyla Browne, quando criança, e Anya Taylor-Joy, no início da fase adulta. A atuação da dupla é um dos grandes destaques, aprofundando a mitologia da personagem.

O desenvolvimento da Terra Devastada (*Wasteland*) sempre foi um dos destaques de *Mad Max*. Desde 1979, Miller soube aproveitar os confins da Austrália para criar momentos lendários em seu futuro distópico. Desde que Max entrou na sua viatura de perseguição pela primeira vez, o cinema nunca mais foi o mesmo.

Ao longo da franquia, Miller desenvolveu um narrador onisciente para transformar o Guerreiro das Estradas em uma lenda do fim do mundo. Em *Furiosa*, não é diferente. A narração intensifica a jornada da Imperatriz e tem o poder de contá-la como bem entende. Fica o questionamento: as façanhas de Furiosa são verdadeiras ou o narrador mudou para engrandecê-la? Nunca saberemos.

Divulgação/GS



## Ação, nostalgia e muitos efeitos

Apesar de manter a essência da saga *Mad Max*, a comparação com os antecessores torna-se a sua maior fraqueza. A franquia é cultuada há mais de quatro décadas por suas cenas de ação audaciosas, filmadas longe dos estúdios e com o uso moderado de efeitos digitalizados.

Contudo, em *Furiosa*, o uso de imagens digitais é notável, atrapalhando a imersão em certos momentos. Além disso, o filme gerou polêmica por aplicar inteligência artificial e fundir o rosto de Alyla com o de Anya.

O retorno ao mundo apresentado em *Estrada da Fúria* também pode ser uma experiência frustrante. Ver a Cidadela novamente, assim como o tirano Immortan Joe e seus Garotos de Guerra, é nostalgia pura.

Ao optar por esse caminho, a obra corre o risco de ser comparada com o anterior. Enquanto o quarto filme possuía um ritmo frenético, o novo ocupa mais tempo desenvolvendo as personagens.

Entretanto, mesmo com o uso de efeitos digitais e uma narrativa mais contida, a ação se faz presente e se sobressai. Por se tratar de *Mad Max*, as cenas de perseguições automobilísticas são o destaque, atropelando sem dó episódios de outras franquias populares recentes do gênero – cito *Velozes e Furiosos* e *Transformers* como exemplo.

*Furiosa* é a prova de que a Terra Devastada pode ser explorada sem necessitar da presença do Guerreiro da Estrada. Mais uma vez, George Miller nos proporciona entretenimento puro, que torna a ida ao cinema uma experiência única.

### Onde assistir

**Cine Santa Cruz – Sala 1:**  
21h20 (2D, dublado).

**Cine Max Brasil – Sala 1:**  
16h15 (2D, dublado).

Agora também com  
**Crédito Consignado para Servidores Municipais de Santa Cruz e Vera Cruz!**



Aponte seu celular para o QRcode e fale com uma de nossas atendentes

**Real IdealCred**  
35 anos de crédito com credibilidade.

- ✓ Crédito Consignado para aposentados e pensionistas do INSS.
- ✓ Antecipação do saque aniversário FGTS.
- ✓ Crédito rural.
- ✓ Crédito com garantia de veículo ou imóvel.
- ✓ Crédito Consignado para BPC/LOAS.
- ✓ Crédito Consignado para servidores públicos.
- ✓ Cartão de crédito consignado.
- ✓ Crédito pessoal.

Somos **referência** quando o assunto é **crédito**.

51 **3715-5350**



# GAZETA DO SUL Classificados

LIGUE ☎ 51 3715.7848 ☎ 51 3715.7959

SÁBADO E DOMINGO | 01 E 02 DE JUNHO DE 2024

classi@gazetadosul.com.br • linha@gazetadosul.com.br



1

Imóveis



2

Veículos



3

Serviços



4

Empregos



5

Diversos

- |   |  |  |  |  |  |
|---|--|--|--|--|--|
| <p><b>1 IMÓVEIS</b></p> <p>1.1 Aluguel<br/>1.2 Compra/Venda<br/>1.3 Consórcio<br/>1.4 Chácaras/Sítios/Fazendas<br/>1.5 Outras Cidades<br/>1.6 Praias</p> <p><b>2 VEÍCULOS</b></p> <p>2.1 Autopeças/Acessórios<br/>2.2 Fiat<br/>2.3 Ford</p> | <p>2.4 Chevrolet<br/>2.5 Volkswagen<br/>2.6 Peugeot<br/>2.7 Renault<br/>2.8 Citroën<br/>2.9 Honda<br/>2.10 Toyota<br/>2.11 Mercedes-Benz<br/>2.12 Mitsubishi<br/>2.13 Hyundai<br/>2.14 Kia</p> | <p><b>3 SERVIÇOS</b></p> <p>3.1 Serviços profissionais<br/>3.2 Técnicos<br/>3.3 Telesserviços<br/>3.4 Profissionais liberais</p> | <p>2.15 Caminhonetes<br/>2.16 Caminhões<br/>2.17 Motos/Ciclomotores<br/>2.18 Tratores/Implementos<br/>2.19 Consórcios<br/>2.20 Importados/Outras marcas</p> <p><b>4 EMPREGOS</b></p> <p>4.1 Domésticos<br/>4.2 Comércio<br/>4.3 Indústria<br/>4.4 Outras funções<br/>4.5 Empregados que se oferecem</p> <p><b>5 DIVERSOS</b></p> <p>5.1 Negócios/Oportunidades<br/>5.2 Informática</p> | <p>5.3 Eletrodomésticos/Móveis<br/>5.4 TV/Vídeo<br/>5.5 Som/Instrumentos musicais<br/>5.6 Telefones<br/>5.7 Máquinas/Equipamentos<br/>5.8 Materiais de Construção<br/>5.9 Decoração<br/>5.10 Camping/Caça/Pesca<br/>5.11 Títulos Sociais<br/>5.12 Animais e Veterinários<br/>5.13 Pronta-entrega</p> | <p>5.14 Cursos/Concursos<br/>5.15 Turismo<br/>5.16 Recados<br/>5.17 Acompanhantes<br/>5.18 Bares/Restaurantes<br/>5.19 Pessoas chamadas<br/>5.20 Achados e Perdidos<br/>5.21 Preces e Orações<br/>5.22 Utilidade pública<br/>5.23 Outros</p> |
|---|--|--|--|--|--|

## IMOBILIÁRIA É IMOBEL

<p>R\$ 580.000,00</p> <p><b>APARTAMENTO</b></p> <p>Apartamento central, com 02 dormitórios (sendo 01 suíte), sala estar e jantar, sacada com churrasqueira, cozinha com área de serviço, garagem.</p> <p>Cód: 10007910 Bairro: Centro</p>	<p>R\$ 631.000,00</p> <p><b>APARTAMENTO</b></p> <p>Com 03 dormitórios (sendo 01 suíte), sala de estar/jantar, cozinha com área de serviço, 02 vagas de garagem e uma das vistas mais lindas da cidade.</p> <p>Cód: 10008447 Bairro: Centro</p>	<p>R\$ 600.000,00</p> <p><b>APARTAMENTO</b></p> <p>Completamente mobiliado, com 02 dormitórios (sendo 01 suíte), sacada fechada com churrasqueira, garagem, com localização central e uma linda vista do centro da cidade.</p> <p>Cód: 10012170 Bairro: Centro</p>
---	--	--

## IMÓVEIS PARA VENDA

<p>R\$ 1.485.000,00</p> <p><b>ALVENARIA</b></p> <p>Linda alvenaria, com 03 suítes, sala de estar e jantar com lareira, escritório, 05 banheiros, cozinha, área de serviços, garagem para 04 carros, salão de festas, quiosque, pergolado, piscina e um lindo jardim. Ficam os móveis sob medida.</p> <p>Cód: 10012216 Bairro: Higienópolis</p>	<p>R\$ 1.600.000,00</p> <p><b>PRÉDIO COMERCIAL</b></p> <p>Prédio comercial composto por: Superior possui 278 m² com 06 salas, 04 banheiros, 02 cozinhas. Inferior com 330,58 m² possui cozinha, 04 banheiros, 02 salas grandes com 25,80 m² cada.</p> <p>Cód: 10012423 Bairro: Schulz</p>	<p>R\$ 1.240.000,00</p> <p><b>ALVENARIA</b></p> <p>Com 03 dorm. (sendo 01 suíte), banheiro social + lavabo, amplo espaço gourmet, cozinha, sala de estar/jantar, piscina c/ pergolado e garagem.</p> <p>Cód: 10012454 Bairro: Lot. Royal Country</p>
--	---	--

**1 Imóveis**

1.1 Aluguel

**ALUGO** prédio comercial próprio p/depósito ou comércio, c/230m2, com opção para mais um de 230m2, na Rua Travessa Vila Lobos, a 20m da Rua Júlio de Castilhos, próx. Estacao Rodoviária. F. 9-9733-9759, 3902-5652.

**1.2 Compra/Venda Apartamentos**

**LUCAS** Imóveis vende ót. apto. 2 dorm., B. Goiás, sala estar/jantar, área c/ churr., banh., sac., gar. Coz. semimob., ót. pos. solar. R\$ 320 mil. F. 9-9961-8441. C. 21.579.

**LUCAS** Imóveis: vende ót. apto., B. Goiás, próx. Geração, 1 dorm., sala estar/jantar, demais dep., área c/churr., pátio fundos, ót. posição solar, térreo. R\$ 215 mil. 9-9961-8441. C. 21.579.

**30**

**LUCAS IMÓVEIS**  
EMPREENDEIMENTOS IMOBILIÁRIOS

**30**

**VENDAS**

(51) 3713-1766  
Aluguel: (51) 99961-8443  
Rua Tenente Coronel Brito, 581  
www.lucasimoveis.com.br

<p><b>BARBADA APTO. ED. GUARUJÁ PRÓX. PRAÇA/CATEDRAL</b></p> <p>Apto. c/ 3 dorm.(suíte), sala estar/jantar, cozinha, banh. social, sacada c/ linda vista, área serv., despensa. Piso laminado /parquê, elevador, posição solar norte.</p> <p><b>EXCLUSIVIDADE</b></p> <p>de R\$ 480.000,00 POR R\$ 450.000,00 à vista</p>	<p><b>ÓTIMO APARTAMENTO PRÓXIMO A UNISC</b></p> <p><b>EXCLUSIVIDADE</b></p> <p>Apto. c/ 1 dorm., sala estar/jantar, cozinha semim., sacada c/ churr., banh. e box. Linda vista, espera p/ água quente, elev., gás central. Ótimo p/ moradia ou locação.</p> <p><b>ESTUDA PROPOSTAS R\$ 260.000,00</b></p>	<p><b>ÓTIMO APTO. PRÓX. AO MILLER DA VERENA</b></p> <p><b>EXCLUSIVIDADE</b></p> <p>Apto. c/ 1 dorm., sala estar/jantar, cozinha/área serv., banh., sacada c/ churr. Linda vista, frente norte. Ótimo p/ moradia ou locação.</p> <p><b>ESTUDA PROPOSTAS R\$ 195.000,00</b></p>
<p><b>ÓTIMO APARTAMENTO PRÓX. GERAÇÃO</b></p> <p>Apto. c/ 2 dorm. (dorm. amplos), sala estar/jantar, cozinha semi-mobiliada, área c/ churr., banh., sacada e box. Posição solar Leste/Norte, ótimo p/ moradia ou locação.</p> <p><b>ESTUDA PROPOSTAS R\$ 320.000,00</b></p>	<p><b>TERREÃO PRÓX. MAXXI / DETRAN</b></p> <p><b>EXCLUSIVIDADE</b></p> <p>Com 2.211,00m², plano, de esquina, pronto p/ construir prédio comercial ou pavilhão. ACEITA IMÓVEL MENOR OU MAIOR VALOR. ÓTIMO DESCONTO Á VISTA/DINHEIRO.</p> <p><b>APENAS R\$ 780.000,00</b></p>	<p><b>ÓTIMA ALVENARIA NO GOIÁS PRÓX. CUCAS WAECHTER</b></p> <p><b>EXCLUSIVIDADE</b></p> <p>Com 3 dorm., sala estar/jantar, cozinha, banh., área serviço. Possui 92m² de área construída, lindo pátio, possibilidade fazer garagem.</p> <p><b>ESTUDA PROPOSTAS APENAS R\$ 640.000,00</b></p>
<p><b>ÓTIMO APARTAMENTO PRÓX. GERAÇÃO</b></p> <p><b>EXCLUSIVIDADE</b></p> <p>Apto. c/ 1 dorm., sala estar/jantar, cozinha, área c/ churr., banh., pátio. Posição solar Leste, ótimo p/ moradia ou locação. Possibilidade de comprar box separado.</p> <p><b>ESTUDA PROPOSTAS APENAS R\$ 215.000,00</b></p>	<p><b>BARBADA - ÓTIMA SALA COM PRÓX. HOSP. SANTA CRUZ</b></p> <p>Com 3 salas, recepção e banheiro. Semimobiliada, ótima p/ investimento ou consultório médico.</p> <p><b>de R\$ 350.000,00 POR R\$ 295.000,00 à vista</b></p>	

ENTRE EM CONTATO COM NOSSOS CORRETORES AGORA MESMO!!

VENDAS: (51) 9 9666-1413

WWW.IMOBEL.COM.BR

@IMOBILIARIA\_IMOBEL

IMOBILIÁRIA IMOBEL



AINDA NÃO ENCONTROU  
O IMÓVEL QUE PROCURA?  
ENTRE EM CONTATO COM  
NOSSA EQUIPE DE ESPECIALISTAS



**HÁ 37 ANOS**  
A CHAVE DOS BONS NEGÓCIOS

PLANTÃO FINAL DE SEMANA:



**Marcos Meili**  
(51) 9 9610-9844



AL-1866-15

**Casa em Linha Santa Cruz**

03 | 02 | 02

Casa com suíte, sala de estar, cozinha, área de serv., churrasqueira e pátio.

**R\$ 680.000,00**



TE-1962-04

**Terreno no Lot. Sol Poente**

362m²

Terreno plano com medidas de 14,33m x 25,42m.

**R\$ 190.000,00**



AP-2336

**Apto no Res. São José**

02 | 01 | 01

Apto com sala, sacada, cozinha e área de serviço.

**R\$ 200.000,00**



G-501

**Geminado no Arroio Grande**

02 | 01 | 01

Geminado com 51m², sala estar, cozinha, churrasqueira e área de serviço.

**R\$ 260.000,00**



G-449

**Geminado no Santo Antônio**

02 | 01 | 01

Geminado com sala, cozinha, área de serviço, churrasqueira e área total 43m².

**R\$ 210.000,00**



AL-1875-08

**Casa no bairro João Alves**

02 | 01 | 01

Casa com 56m², sala estar, cozinha e pátio.

**R\$ 305.000,00**

RUA VENÂNCIO AIRES, 493

(51) 3711-2122

IMOBILIARIAPREDILAR

WWW.PREDILARIMOVEIS.COM.BR

**OPORTUNIDADE!** Lucas Imóveis p/investidor: ótimo apto. próx. Unisc, 1 dorm. e demais dep., coz. semi-mob., sac. c/churr., box, elevador, gás central, água qte. Ótimo p/ invest. R\$ 260 mil, est. prop. 9-9961-8441. C. 21.579.

**1.2 Compra/Venda Casas**

**ÓTIMO** apto. 1 dorm., Verena próx. Miller, sala estar/jantar, banh., coz., área serv., sac. c/churr. R\$ 195 mil. Est. prop. 9-9961-8441. C. 21.579.

**ALUGO** geminado 1 dorm., sala conjugada, mobiliado. R\$ 700,00 + taxas, pgto. adiantado, no Arroio Grande, B. Sto. Antônio, Carlos Baumhardt 741. F. 9-9582-0760.

**OPORTUNIDADE!** Lucas Imóveis: ótimo alv. próx. Col. Goiás, 3 dorm., área serv., área c/churr. Lindo pátio, ótimo pos. solar. R\$ 640 mil. 9-9961-8441. C. 21.579-J.

**LUCAS** Imóveis vende ótimo geminado, B. Esmeralda, 2 dorm., sala, coz. semi-mob., área serv., banh., pátio, gar., reb. gesso. Rendendo aluguel ou p/moradia. R\$ 255 mil. Est. prop. 9-9961-8441. C. 21.579.

**PARTICULAR:** chalé misto no Arroio Grande, 5 dorm., 3 banh., coz., sala, gar. p/4 carros. R\$ 330.000,00. Tr. c/Vanderlei 9-9996-9162.

**1.2 Compra/Venda Terrenos**

**IMPERDÍVEL!!** Belíssimo terreno pronto para construir, rua calçada, localização que mais valoriza em Vera Cruz, 12x32. Somente R\$98.000,00. Cont. 9-9896-2200

**LINHASANTACRUZIMOVEIS** Ocasão: terreno no loteamento Parque das Palmeiras em Linha Santa Cruz, c/300m2, plano, por apenas R\$ 90.000,00. Estuda proposta. Creci 24.236J. F/W. 9-9766-3574.

**LINHASANTACRUZIMOVEIS** Jardim Bela Vista em 1ª Santa Cruz, condições especiais de pagamento. Venha conferir com Ricardo, Creci 24.236J. F.W. 9-9974-6479.

**1.2 Compra/Venda Outros**

**BARBADA:** linda sala coml. p/área médica próx. Hosp. S. Cruz, 81m2 (3 salas), elevador. De R\$ 350 mil por R\$ 295 mil à vista. 9-9961-8441. C. 21.579.

**FLANEL**  
imóveis

3713-2442  
98154-5588  
www.flanelsul.com.br



**CASA COND. BELLE VILLE**

Plana, em constr., c/ 3 dorm. (1 suíte), c/ 152,36m², sala estar integrada c/ coz. e c/ espaço gourmet c/ churrasq.

**R\$ 890 mil**



**APTO RES. AUGUSTO SPENGLER**

**NOVO**, no Verena, c/ 2 dorm. (1 suíte), sala c/ sacada e churrasq., elevador, box, 87,75 m². **R\$ 462 mil** \*\* possível financiar direto construtora.



**TERRENO PRÓX. CENTRO**

**ÓTIMO** p/ ponto comercial, de Esquina, 35x44. **R\$ 780 mil**



**CASA NO FIGUEIRAS**

**NOVA**, c/ 3 dorm. (1 suíte master c/ closet), ampla sala c/ lareira calefatora integrada c/ coz. c/ churrasq.; piscina, lindo ambiente de fogo de chão ao lado da figueira. Casa plana c/ 177m². **R\$ 1.530.000,00**



**SALA COMERCIAL**

Localizada no centro, com vista para praça da Catedral, com 60m² privativos e Box coberto p/ 1 carro. **R\$ 280 mil**

**Linha Santa Cruz Imóveis**  
Oportunizando ótimos negócios.

**Plantonistas:**

**Ricardo:**

(51) 9 9974.6479

Av. Pref. Orlando Oscar Baumhardt, 1925  
Linha Santa Cruz, Santa Cruz do Sul - RS  
(51) 3711-1105



Linda chácara com toda infraestrutura e conforto, possui 2 quartos (2 suítes), 3 banheiros, semi mobiliado, área de serviço, aquecimento solar, churrasqueira, Ar Condicionado, internet, acúide, piscina, vagas para 4 carros. É um paraíso para curtir a natureza. 99696 **R\$ 595.000,00**



Casa diferenciada em Linha Santa Cruz com estilo moderno e contemporâneo. A casa possui 3 quartos, 109m² sala de estar e cozinha integradas, 1 banheiro, área de serviço com churrasqueira e um pátio com lindo paisagismo. 99697 **R\$ 479.000,00**



Vende-se ótima alvenaria de dois dormitórios e 120m² em Linha Santa Cruz com ótima localização, venha conferir e se surpreender. 99709 **R\$ 475.000,00**



Vende-se casa geminada com ótimo padrão de acabamento com 97,82m² 2 dormitórios (sendo uma suíte), garagem e demais dependências. pátio fechado nas laterais e nos fundos, aberturas em alumínio e piso porcelanato. 99641 **R\$ 378.000,00**



Excelente geminado em Linha Santa Cruz, acabamento diferenciados. 2 dormitórios (sendo 1 suíte), dois banheiros, sala, cozinha, lareira, linda varanda gourmet com chur. e ótima vista panorâmica. Possui ainda pergolado, deck e jardim de inverno. 99659 **R\$ 365.000,00**



Excelente geminado pronto para morar em Linha Santa Cruz, com ótimo padrão de acabamento, 2 dormitórios, banheiro, sala de estar, cozinha e área com churrasqueira. Garagem para 1 carro. 99463 **R\$ 245.000,00**



Vlindo terreno no bairro Country, no loteamento Terra Madre, com vista panorâmica (alto). Próximo a AABB. 99603 **R\$ 181.000,00**



**BARBADA:** Terreno no Parque das Palmeiras em Linha Santa Cruz, medindo 13 X 30, PLANO E PRONTO PARA CONSTRUIR, **R\$ 106.000,00**



Lindo terreno no loteamento Parque das Brisas, em local reservado e tranquilo, com 322,38m², plano e pronto para construir. ESTUDA PROPOSTA 99575 **R\$ 85.000,00**





## Veículos



**ONIX** LT 2020 Hatch, JAC8E96, único dono, multimídia, 57.800km, branca, ac. troca. Mais detalhes 9-9995-1538.

**SPIN** LS 2022, JAZJ12, compl., único dono, branca, c/26.180km, supernova. Ac. troca. Mais detalhes 9-9995-1538.

**SPIN** LS 2022, JAZJ12, compl., único dono, branca, c/26.180km, supernova. Ac. troca. Mais detalhes 9-9995-1538.

**ONIX** LT 2020 Hatch, JAC8E96, único dono, multimídia, 57.800km, branca, ac. troca. Mais detalhes 9-9995-1538.



## Serviços



**3.1 Serviços profissionais**

**SPLIT:** Gree 12 mil Btus, quente/frio, classe A, R\$ 2.600,00 av ou 12x R\$ 250,22, c/garantia e instalação (casa) inclusa. Trabalhamos com instalação e manutenção em geral. 51 9-9948-1800, c/Fernando.

**A.S. Construções:** reformas, constrói a sua casa, colocação de manta asfáltica, c/experiência. Melhor preço da cidade. Orçamento grátis. Tr. 9-9848-3730.

**CONCERTO** de antenas e venda de Parabólica Digital. Atendemos toda região, peça seu orçamento grátis, fale com o Alexandre! Há mais de 25 anos servindo com eficiência. 9-9848-3730.

**PODAS,** remoção de galhos e entulhos, limpeza de terrenos. Uma Empresa credenciada ao meio ambiente, prestando bom serviço há mais de 10 anos. F. 9-9818-7057, Rogerio ou 9-9529-6569.

**CONCERTO** de antenas e venda de Parabólica Digital. Atendemos toda região, peça seu orçamento grátis, fale com o Alexandre! Há mais de 25 anos servindo com eficiência. 9-9848-3730.

**A.S. Construções:** reformas, constrói a sua casa, colocação de manta asfáltica, c/experiência. Melhor preço da cidade. Orçamento grátis. Tr. 9-9848-3730.

**BRESCOPORT** 38 anos! Contamos com serviços gerais de serralheria, portas, portões, cortinas metálicas de enrolar, incluindo assistência técnica. Reformas e restaurações. Automatizamos sua cortina existente. 51 9-9720-9002, 51 3711-3811.

**BRESCOPORT** 38 anos! Assistência técnica para portões eletrônicos, todas as marcas. 51 9-9720-9002, 51 3711-3811.

**BRESCOPORT** fazendo mais. Restaurações de portões e grades. Eliminação de partes corroídas. Tratamento com produtos anticorrosivo e opcional pintura final na cor escolhida. Correção das anomalias do portão, caso necessário. 51 9-9720-9002, 51 3711-3811.

**JR Terraplanagem.** Serviços de trator de esteira, escavadeira, minicarregadeira, miniescavadeira e retroescavadeira, rompedor de pedras, escavações, perfuração de estacas, argila, aterro, cascalho e terra preta. F. 51 9-9725-8672.



**3.4 Profissionais liberais**

**MARCELO** Schiroky: serviços de jardinagem, podas, lavagem, remoção de entulhos e serviços de pintura em grades e fachadas. 9-9185-4631.



## Empregos



**CONTRATA-SE** empregada doméstica, com referências, para trabalhar em turno integral. Salário compatível com a função. Cont. 51 9-9918-2258.



## Diversos



**5.1 Negócios / Oportunidades**

**COMPRO** terras com cascata; palmeiras grandes, jabuticabeiras, butiazeiros, figueiras, paineiras, bromélias, sementes de palmito etc.; bíblias/fotos/ objetos da escravidão e indígenas etc. Contatos por whatsapp: 9-9997-1551.



**5.8 Materiais de Construção**

**COMPRAMOS SEU CARRO**  
A PARTIR 2018

**SANTACRUZ**  
MULTIMARCAS  
O Carro para toda família está aqui!

15 ANOS

TRACKER PREMIER 1.4 TB 2018 R\$ 95.900,00	CRUZE LTZ 1.4 TB 2018 R\$ 95.900,00		
HR-V EX 1.8 AUT. 2018 R\$ 99.900,00	UNO ATTRACTIVE 1.0 2021 R\$ 51.900,00	CRUZE LT 1.4TB 2020 R\$ 107.900,00	SPACECROSS 1.6 2013 R\$ 47.900,00
HB20 CONF. PLUS 1.0 2018 R\$ 55.900,00	POLO 1.6 MEC. 2014 R\$ 45.900,00	GOL TRACK 1.0 2014 R\$ 42.900,00	PEUGEOT 208 ACTIVE PACK 1.5 2015 R\$ 45.900,00
ONIX 1.0 MEC. 2023 R\$ 79.900,00	GOL TRENDLINE 1.0 2015 R\$ 42.900,00	ONIX PREM. 1.0TB 2020 R\$ 95.900,00	HB20 VISION 1.0 2022 R\$ 64.900,00
STRADA ENDURANCE 1.4 2022 R\$ 77.900,00	HB20S CONF. STYLE 1.6 2016 AUT. R\$ 63.900,00	NEW FIESTA 1.5 2016 R\$ 51.900,00	ONIX LT 1.0 2019 R\$ 58.900,00

Rua São José, 1830 | (51) 99327-2614 (51) 3056-4002  
@santacruzmultimarcas.revenda | www.santacruzmultimarcas.com.br

Mês dos

namorados

BECKER  
AUTOMÓVEIS

você escolhe:

- pizza
- sushi
- churrasco



na compra ou troca do seu carro,  
o jantar com acompanhante é por nossa conta!

válido por todo mês de junho



**PROMOÇÃO:** tábua 2,10m de 3ª R\$ 30,00 dz. # Trama de 3ª R\$ 2,00. # Vara de fumo R\$ 800,00 milheiro. # Costaneira 2,10m de 2ª R\$ 230,00 dz. Serraria Vera Cruz, 9-9996-1013.

#### 5.12 Animais e Veterinários

**FILHOTE** de Dog Alemão (o grande Dinamarquês), no canil Arth Dog. Parcelamos no cartão de crédito. Cont. whats 51 9-9996-1933. O eterno Scooby Doo.

**FILHOTE** de Dog Alemão (o grande Dinamarquês), no canil Arth Dog. Parcelamos no cartão de crédito. Cont. whats 51 9-9996-1933. O eterno Scooby Doo.

#### 5.17 Acompanhantes

**NOVIDADE em Santa Cruz do Sul, para você que quer se satisfazer. Venha conhecer a menina que te levará à loucura, não perca mais tempo, aqui você encontrará tudo. Horário: das 8h30 às 21 horas. Whats 51 9-9764-5790.**

**IMPERDÍVEL! Não perca mais tempo, tudo que você procura encontrará aqui. Das 8h30 até as 19h30, local climatizado. Tel Whats: 51 9-9911-7907.**

#### 5.21 Preces e Orações

**ORAÇÃO** dos aflitos. Aflita se viu a Virgem Maria ao pé da cruz. Aflita me vejo. Valei-me minha mãe de Jesus. Confio em Deus com todas as minhas forças, por isso peço que ilumine meus caminhos. Conceda-me a graça que tanto desejo. Faça o pedido e mande publicar no 3º dia. Observe o que acontecerá no 4º dia. Agradece K.B. K.

**SILVIA.** Coloco cartas indianas e ciganas, tarô do amor e baralho espanhol. Trabalhos espirituais, amor, saúde, dinheiro. Consulta R\$ 50,00, somente em dinheiro, não aceito PIX. Passe espiritual de curas. Local central, somente à tarde. Marcar hora 51 9-9813-8073.

#### AQUECEDOR A GÁS P13



R\$ 1.300 av ou 12x 125,11 (51) 9-9948-1800

## OPORTUNIDADE ÚNICA!

Adquira agora uma Loja de Açaí e Sorvetes localizada dentro do VIA ATACADISTA no Arroio Grande em Santa Cruz do Sul

**VALOR DO INVESTIMENTO de R\$ 80.000,00 por R\$ 60.000,00**

Entre em contato para mais informações no número 51 98180-1212

Pez na trânsito começa por você.



**CADA CHERY PEGASUS**



**SUA CONCESSIONÁRIA EM SANTA CRUZ DO SUL.**

3120-5676

☎ 51 3120-5676

📍 Tv. Erico Veríssimo, 230 Vila Schütz - Santa Cruz do Sul - RS

📱 @pegasuscoachery



Cartão de **TODOS** Santa Cruz do Sul

Até 31/05

Mês das **mães**



## MÓVEIS PARA SUA SALA DE JANTAR

ESTANTE ARMÁRIO: 250 cm X 58 cm

MESA: 160 cm X 110 cm FECHADA;  
230 cm X 110 cm ABERTA

CONTATO PELO TELEFONE:  
(51) 99809-7893

