

**Mostremos valor, constância
Nesta ímpia e injusta guerra**



Oncologia Personalizada

51 3053 1616
@avantteoncologia

Em meio às devastadoras enchentes no Rio Grande do Sul, a Avantte Oncologia Personalizada se solidariza com a comunidade e oferece suporte médico aos que mais precisam.

Prioridade aos pacientes oncológicos

Compreendemos a importância do tratamento contínuo para pacientes oncológicos. Por isso, estamos à **disposição para auxiliar** aqueles que tiveram seus **tratamentos interrompidos** pelas enchentes.

RECUPERAÇÃO

Os planos para seguir em frente

Alencar da Rosa



REPORTAGEM

**A história do crime
que marcou S. Cruz**



Páginas 18 e 19

● Em meio à maior catástrofe do Rio Grande do Sul, governos apresentam iniciativas que visam oferecer suporte às famílias moradoras dos municípios atingidos. **Páginas 4 a 13**



Romar Rudolfo Beling
Gestor de Conteúdo Multimídia
romar@editoragazeta.com.br

DIRETO DA REDAÇÃO

O que vai ser voltar ao normal?

A população do Rio Grande do Sul ainda busca assimilar, algo cambaleante e incrédula, como ocorreu e o que significa a enchente que dizimou cidades, patrimônios, vidas. Não há parâmetro recente (não para as atuais gerações, sempre deslumbradas com brinquedos tecnológicos) para tamanha catástrofe. Acostumamo-nos a ver, na TV ou na internet, estragos parecidos verificados em outros recantos do planeta. Mas quando tudo se presentifica, se torna palpável e doloroso, a maneira como vivemos e lidamos com o meio ambiente nos esbofeteia o rosto.

É com esse cenário que a população gaúcha se confronta ao longo dos últimos dias, em meio ao esforço de resgatar milhares de pessoas em todas as regiões diretamente afetadas pela enchente. Em paralelo, inicia-se o duro, delicado e, sem dúvida, longo processo de contabilizar danos e perdas. Destas, as de vidas humanas e de animais, como sempre ocorre, são irreparáveis. Mas muitas das demais, diante do desaparecimento da infraestrutura montada ao longo de toda uma vida por famílias, tornam-se do mesmo

“ Como falar em normal diante de centenas de milhares de pessoas que perderam tudo? Nesse normal, seguiremos lidando com o meio ambiente como vínhamos fazendo? ”

modo difíceis de restabelecer ou reconstituir. É começar de novo, do zero, e tentar se reerguer.

Nesse quesito, o Rio Grande do Sul tem dado um exemplo gigante de solidariedade, com o envolvimento de milhares de pessoas em todas as frentes, no resgate, no amparo, no socorro e no cuidado com as vítimas. A elas unem-se comunidades do Brasil inteiro, que angariam donativos e os

encaminham ao Sul. Para lástima, não se vê o mesmo empenho e a mesma agilidade justamente dos que zelam por serviços essenciais. Pelo visto, para estes tudo continua sendo apenas o que era: um negócio. A começar por estradas e rodovias, as quais facilitariam o socorro e a ação de solidariedade (que assim precisa vir pelo ar), nessa lentidão com que são tomadas decisões (mais do que elas, medidas reais, imediatas). A impressão que se tem é que medidas estão sendo tomadas longe, longe (num mundo ideal), e num ritmo jamais em sintonia com a angústia e a necessidade da região.

Em meio ao caos, também se passa a debater a suposta volta a um cenário dito normal. Mas normal para quem? E que normal? O normal de antes da enchente? Como será ser o normal de quem perdeu tudo? Ou o normal que se defende e pelo qual se implora é o conveniente, o conivente, dos que nada perderam, que sempre se beneficiaram e sempre exploraram a natureza, e não veem a hora de que tudo seja agilizado para que prossigam na exploração? De que normal falaremos? Do normal dos que sempre ganharam, ou do normal dos que perderam tudo? Do normal da agressão desenfreada ao meio ambiente, no campo e na cidade, até um ponto em que ela reage? Ou de um normal em que, finalmente, se chamará à responsabilidade os que fazem da devastação ambiental sua tarefa predileta de cada dia?

É algo que, coletivamente, a região e o Estado terão de debater.

GAZ

Leia as colunas de Romar também em gaz.com.br

FALA, LEITOR

Mais uma araucária urbana que se foi...

No terreno ao lado da entrada da Secretaria de Agricultura, na Rua Tenente Coronel Brito, havia uma bela araucária. Ela foi mencionada numa “Opinião” que enviei à **Gazeta** em janeiro, comentando uma coluna da Rose Romero, “Antes que desapareçam”.

A araucária não resistiu aos fortes ventos e à

chuva dos últimos dias. Suas raízes estão expostas e o tronco já foi cortado em pedaços. Pelo menos desta vez não foi devido à ganância humana, que troca o verde por paredes de concreto. Em meio à dor das famílias que perderam tudo, inclusive entes queridos, a natureza também sofre...

Carlos Walter Winterle/Pastor emérito

ARTIGO

O amor de mãe em todas as coisas...

Durante os 19 anos em que tenho me dedicado à causa do câncer infantojuvenil, tive o privilégio de conhecer, conviver e compartilhar tanto a dor quanto a alegria de inúmeras mães. Desde o momento em que recebem uma notícia devastadora sobre o tratamento de seus filhos até as intercorrências que surgem no caminho, e até mesmo o doloroso processo de aceitar a perda de um filho nessa batalha, tenho testemunhado a resiliência e a força dessas mulheres.

Além disso, tenho tido a oportunidade de compartilhar abraços e receber agradecimentos pelas vitórias alcançadas, pelas curas conquistadas e por ver seus filhos retornarem à vida. Essas mães são verdadeiros exemplos de coragem e determinação, personificando a essência da palavra “Mãe”. Sua capacidade de enfrentar desafios com resiliência é inspiradora e digna de admiração.

Para mim, o aspecto mais significativo é a valorização da empatia em todas as interações com aqueles que atravessam essa jornada, independentemente do desfecho. É essencial que saibam que estamos juntas em cada etapa que precisarem enfrentar.

Isso envolve não apenas estar presente, mas buscar compreender profundamente suas experiências e perspectivas. É sobre sentar ao lado delas, se colocar em seus lugares, sobre enxergar o mundo através de suas lentes para entender verdadeiramente nosso propósito e como podemos auxiliar de maneira efetiva nessa missão.

Essa é exatamente a essência

que guia meu trabalho em equipe quando pensamos em desenvolver programas e projetos. Ao considerar a jornada das famílias, recordamos que nossa missão inicial era apoiar durante o tratamento, garantindo qualidade e dignidade nos cuidados hospitalares. Esse princípio norteou a abertura e operação das sete unidades do Programa Casa Ronald McDonald e das nove unidades do Espaço da Família Ronald McDonald. Como fazer essas famílias e essas mães se sentirem seguras com o tratamento que recebem, como poderem ficar ao lado dos seus filhos sem se preocupar com nada mais.

Em cada Casa Ronald McDonald, como ter o seu espaço, sua privacidade, como ter apoio de outras mães, como passar os dias sem se preocupar com o que comer, onde ficar, como ir para o tratamento e tendo um espaço inclusive para partilharem suas dores e amores e para resgatarem a vaidade, a individualidade e até para se descobrirem novamente produtivas para a vida.

Mas entendemos que cuidar dessa fase não era suficiente, afinal, a cada dez crianças, três estão morrendo sem diagnóstico e muitas mães não chegavam a tempo de salvarem seus filhos. Então, começamos a trabalhar no programa do Diagnóstico Precoce para levar mais conhecimento sobre a doença que mais mata de 1 a 19 anos no Brasil e ajudar tantas mães a salvarem seus filhos. Mais uma vez, buscamos nos colocar no lugar delas e, junto com o time de médicos e técnicos do Instituto, entendemos nos-

so papel de lutar por cada vida e por cada criança como leão e, afinal, é isso que as mães fazem. Os resultados são incríveis: já foram mais de 4 mil profissionais capacitados e 5 milhões de filhos e filhas impactados indiretamente no Brasil, só em 2023.

Agora seguimos com o propósito de apoiar essas mães na vida após a cura, preparando-as para o mercado de trabalho, ensinando e munindo-as dos seus direitos e empoderando-as com todo conhecimento para fazerem as melhores escolhas por elas e por seus filhos. Por isso, trabalhamos com o cuidado centrado na família, estratégia focada em fortalecer o protagonismo da família das crianças no processo decisório sobre os pacientes, fortalecendo seu protagonismo pela vida.

Em todos os momentos e nas decisões mais difíceis, meu guia é o amor dedicado a essas milhares de crianças, filhos e filhas pelo Brasil, e me colocando no lugar delas, entendendo a dor e a emoção, ouvindo suas necessidades, reflexões, anseios e desejos mais profundos. Assim, o Instituto segue sua missão de aproximar as famílias e as mães da cura para seus filhos e filhas. Cada vida salva é um novo filho e filha que ganhamos. Esse é o amor que nos guia e o amor que me move a ir além todos os dias.

Feliz Dia das Mães a todas essas guerreiras incansáveis e motivação de energia e inspiração para eu seguir minha missão de amor.

Bianca Provedel

CEO do Instituto Ronald McDonald

O artigo deve ser enviado para o e-mail opinioao@gazetadosul.com.br; ter entre 2.500 e 2.600 caracteres (com espaços) e o autor precisa informar nome completo, profissão, endereço, telefone e e-mail para contato. O texto não representa a opinião da Gazeta Grupo de Comunicações.

Intelligence Encanadores

Entupiu? Nós temos a solução!

SERVIÇOS HIDRÁULICOS

- Água Quente e Fria
- Instalações Hidráulicas
- Aquecedores - Instalação
- Hidromassagem
- Limpeza de Caixa d'Água
- Desentupimentos
- Rede de Esgoto
- Caça Vazamento
- Louças E Metais
- Gás

24H



(51) 99781-4407

Av. Dep. Euclides N. Kliemann, 781 Santa Cruz do Sul - RS

Preenchimentos
Lábios, Malar, Mento
Mandíbula, Olheiras
Zigomático
Hidrolifting

Fios de PDO
Método VHZBrandt

Peelings químicos
Line Skin Prime

Bioestimuladores de colágeno
Elleva
Diamond
Radiesse

Tecnologias:
Carboxiterapia
Ultrassom
Sedação consciente

Corporal
Glúteo Max
Bioestimuladores corporais
Preenchimento de glúteo
Enzimas
Hidrolipectasia

Dr. Karine Purper
Biomédica estética

99473-4346
[drakarinepurper](https://www.instagram.com/drakarinepurper)

INTERCÂMBIO LONDRES A partir de 13 anos
JANEIRO 2025 51 98123-3279
WIZARD by Pearson

Santa Cruz reforça pedidos de doações à comunidade

A equipe que atua no atendimento aos desabrigados e aos desalojados, em Santa Cruz do Sul, destaca a necessidade de doações de alguns itens em especial. Ainda na quinta-feira, foi elaborado material de divulgação que aponta a urgência de que sejam levadas panelas até o ponto de coleta: Pavilhão da Comunidade Evangélica do Centro, na Rua Venâncio Aires, 337, durante a semana, das 8 horas ao meio-dia e das 13 às 19 horas.

Arte Prefeitura de Santa Cruz/Divulgação/GS



Doação de móveis e eletrodomésticos

O serviço de recebimento de doações de móveis, eletrodomésticos e utensílios, instalado no Pavilhão da Comunidade Evangélica de Santa Cruz para auxiliar as famílias atingidas pela enchente, terá expediente neste sábado, das 9 às 18 horas. Também não haverá busca de móveis durante o período. A manhã de sábado e o domingo serão usados para a organização interna do espaço e dos itens recebidos. As atividades retornarão ao normal nesta segunda-feira. O contato é com Fábio Marciano, no WhatsApp (51) 99936 5665.

Definido destino dos resíduos da enchente

Em reunião no Vale do Taquari, prefeitos de Lajeado e Cruzeiro do Sul e representantes da Secretaria do Meio Ambiente e Infraestrutura (Sema), Fundação Estadual de Proteção Ambiental (Fepam), Casa Civil e Ministério Público do Rio Grande do Sul (MPRS) firmaram acordo sobre a área que poderá receber rejeitos da enchente na região. O terreno, um antigo saibreiro, fica localizado no limite entre os dois municípios e será destinado, exclusivamente, à disposição de resíduos não perigosos do desastre natural.

Frases da semana

“É preciso que a gente veja com antecedência o que pode acontecer de desgraça para a gente poder trabalhar.”

Luiz Inácio Lula da Silva

Presidente fala sobre a necessidade de atitudes preventivas no caso de cheias.

“Estou como voluntária desde o primeiro dia. Quem tem voz na rede social precisa ajudar, se mexer.”

Irla Oliveira Fernandes

Influenciadora digital reforça a importância de iniciativas de quem tem expressão nesse meio para ajudar.

“A gente se queixa quando perde uma safra. Eu estou vendo 53 anos da minha vida indo embora.”

Mário Rabuske

Empresário de Sinimbu lamenta a destruição causada pela cheia das águas em seu estabelecimento e no município do Vale do Rio Pardo.

“A união dos municípios é fundamental neste momento desafiador.”

Helena Hermany

Prefeita de Santa Cruz destaca o trabalho conjunto dos prefeitos para a recuperação da região.

“Até hoje, o Caso Marcele é citado na Acadepol como um dos primeiros crimes solucionados por perícias técnicas de comparação genética.”

Anderson Faturi

Delegado de polícia de Rio Pardo comenta o caso ao ser entrevistado. no Podcast Papo de Polícia.

Fernando Barros fernando@gazetasul.com.br



Hermany Advogados
 GESTÃO DE ASSUNTOS JURÍDICOS
Direito Administrativo e Empresarial
 Dr. Ricardo Hermany
 OAB/RS 40.692
 Pres. Prudente de Moraes, 823 - SCS
 51 99500-1460
 51 3711.3683 51 3713.1225

Tribuna popular na próxima segunda

A Câmara de Vereadores de Santa Cruz do Sul realiza sessão ordinária nesta segunda-feira, às 16 horas, quando serão apreciados nove projetos. A reunião inicia-se com a Tribuna Popular, que havia sido transferida da sessão anterior. Serão abordados dois assuntos: a prestação de contas e balanço nos atendimentos, requerida pela Associação de Projeto Educacional e Social para Crianças e Adolescentes (Aesca), cujo orador será João Cândido Machado da Rocha; em seguida, o transporte intermunicipal para estudantes do Ensino Médio Técnico IFSul em Venâncio Aires, pela Associação de Pais de Estudantes do Ensino Médio Técnico do Vale do Rio Pardo. A oradora será Letícia Mahl.

Começam os repasses de recursos aos municípios

Começaram os repasses de R\$ 200 mil que haviam sido anunciados pelo governador Eduardo Leite aos municípios com demandas emergenciais. Serão repassados R\$ 6 milhões a 35 cidades. Nesta primeira leva, os repasses do Fundo a Fundo da Defesa Civil serão de R\$ 70 milhões.

O Tesouro do Estado também liberou o pagamento do Todo Jovem na Escola, feito de forma antecipada pela Secretaria da Educação (Seduc) nessa sexta-feira, contemplando 83.018 alunos, em repasse de R\$ 12,9 milhões. O único município do Vale do Rio Pardo incluído no grupo dos que receberam R\$ 200 mil é Sinimbu. Do Vale do Taquari são: Anta Gorda, Arroio do Meio, Bom Retiro do Sul, Doutor Ricardo, Estrela, Imigrante, Marques de Souza, Muçum, Putinga e Progresso.

FAÇA JÁ A REVISÃO DO SEU carro!

VENHA FAZER A REVISÃO DO SEU VEÍCULO NA RAFA MULTIMARCAS E DEIXAR SEU CARRO EM BOAS MÃOS. ATENDEMOS TODA A LINHA DE VEÍCULOS NACIONAIS, IMPORTADOS

RAFA
 MECÂNICA MULTIMARCAS PERFORMANCE

SIGA-NOS
 f i

NACIONAIS E IMPORTADOS
 ESPECIALISTA EM VEÍCULOS PREMIUM
 20 ANOS DE EXPERIÊNCIA

AVENIDA LEO KRAETHER, 3367
 BAIRRO COUNTRY - SCS
 (EM FRENTE DO CONDOMÍNIO BELLE VILLE)

51 99905 9663 51 3715 9949

LAND-ROVER Audi BMW Mercedes-Benz VOLVO PORSCHE MINI Jeep JAGUAR



Marcio Souza

Jornalista

marcio.souza@gaz.com.br

TRIBUNA

Fake news é crime

Nasci em 1978 e nunca vi um desastre natural capaz de causar tanta destruição, tristeza e comoção como o atual. Vejo exemplos a serem seguidos por todos, com pessoas de diferentes estados, e até de fora do País, dedicando-se para que os gaúchos tenham dias melhores. Também o poder público municipal, estadual e a União trabalham de forma ímpar para salvar o maior número de pessoas e garantir a ajuda humanitária necessária. Enquanto isso, pessoas inescrupulosas fazem questão de criar histórias absurdas, com o intuito de prejudicar prefeitos, governador e presidente. Isso tem nome: fake news. E exige punição rigorosa, porque é crime. Mas se torna ainda mais cruel, porque seres desavisados compartilham, sem pensar nem pesquisar em fontes confiáveis. É inadmissível, é desumano, é irresponsável e é criminoso criar e compartilhar fake news. Na dúvida se é verdade o conteúdo que você receber, mesmo que seja comovente e pareça verdade? É algo muito extraordinário? Escute a *Gazeta*, leia o *Portal Gaz* e a **Gazeta do Sul**. Aqui, o material publicado é conferido por profissionais da comunicação.

Trabalho suprapartidário

No momento em que o Estado vive tamanha desgraça, um bom exemplo vem da política. Unem-se prefeitos dos mais diversos partidos, governador do PSDB e vice do MDB e o presidente do PT, com vice do PSB, para proporcionar salvamentos e a recuperação. O trabalho é suprapartidário e tem que ser dessa forma. Pena é o mau exemplo dado pelo prefeito de Farroupilha, Fabiano Feltrin (PP). Ele publicou vídeo cobrando ações do governo federal, mas ainda não teria mandado o plano de trabalho, nem a necessidade de aporte financeiro da União. Em contato do ministro Paulo Pimenta (PT), teria respondido em tom agressivo, praticamente sem deixar o petista falar. Claro que todos estão com os nervos à flor da pele, mas isso não justifica a atitude, nem representa o quão cordial é o povo da Serra, em especial de Farroupilha.

Retorno atrasado

O vereador Henrique Hermany (PP) e o vice-prefeito de Santa Cruz, Elstor Desbessell (PP), retornariam na próxima semana às atividades de seus cargos – um na Câmara e outro na Prefeitura. O fato de o juiz ter aceito o pedido do Ministério Público para ampliar o período de afastamento, no entanto, fará com que fiquem mais seis meses fora. A defesa de Hermany adiantou que entrará com recurso para reverter essa decisão. O período para que isso aconteça depende, porém, do retorno às atividades do Poder Judiciário.

Pela quebra do sigilo

O material apurado pelo Gaeco e MP de Santa Cruz, no âmbito da Operação Controle, continua em sigilo de Justiça. O advogado do vereador Henrique Hermany (PP), Ricardo Breier, em entrevista à *Rádio Gazeta*, disse que não vê problema nenhum em derrubar o sigilo e deixar que o conteúdo seja de conhecimento público. Breier diz considerar frágil a denúncia apresentada. Reforça que, passada a situação, será buscada a responsabilização pelos danos à imagem de seu cliente.

Linha de frente

Por mais que o MDB tenha relutado a firmar parceria com o PSDB para a reeleição de Eduardo Leite – e, até hoje, alguns emedebistas representarem oposição ao governo do qual o partido faz parte –, a dupla Leite/Gabriel Souza parece ter dado certo. Enquanto o governador segue na linha diplomática e de contatos para conseguir mais ajuda, Souza está na linha de frente das operações.

GAZ

Leia as colunas de
Marcio Souza também
em gaz.com.br

ESTADO

Leite anuncia novas medidas para municípios e cidadãos

Foco é garantir a segurança dos locais de acolhimento dos desabrigados e desalojados, além de reforçar a estrutura de atendimento na saúde

Lauro Alves/Secom/Divulgação/GS



Marcio Souza

marcio.souza@gaz.com.br

O governo do Estado anunciou, nessa sexta-feira, mais uma série de medidas como resposta aos efeitos da catástrofe meteorológica no Rio Grande do Sul. Será antecipada metade do 13º salário para os servidores estaduais, além da liberação de mais de R\$ 31,6 milhões para a rede hospitalar e o reforço de segurança em abrigos.

“Esse desastre afetou praticamente todos os municípios do Estado. Então, estamos antecipando a metade do 13º salário dos servidores para pagamento até 15 de junho. Esse é o prazo-limite, mas faremos o pagamento o mais rapidamente possível. Isso representa R\$ 900 milhões liberados pelo Estado”, afirmou Leite.

A área da segurança também está recebendo atenção especial. O programa Mais Efetivo será ampliado, reforçando os órgãos de segurança. A ideia inicial era convocar os militares que entraram para a reserva nos últimos cinco anos, mas o prazo será aumentado para dez anos, resultando no chamamento de mais profissionais.



Governador apresentou as medidas que visam dar suporte aos atingidos pela enchente

Recursos para a área da saúde

Eduardo Leite anunciou a liberação de mais R\$ 31,6 milhões para a rede hospitalar, a fim de apoiar hospitais que prestam atendimentos de retaguarda às vítimas do desastre. Com os R\$ 10 milhões anunciados em 6 de maio, o valor para reestruturação de hospitais totaliza, agora, R\$ 41,6 milhões.

A saúde mental também será reforçada, com a contratação de 149 equipes multiprofissionais para atuarem na atenção primária. Para viabilizar, o Estado vai repassar R\$ 10 milhões aos municípios. Serão contempladas 80 cidades em situação de calamidade pública ou emergência. Os pagamentos do programa Todo Jovem na Escola, que tenta evitar a evasão escolar, foram antecipados para essa sexta, a fim de auxiliar alunos e famílias.

O governador destacou que o foco é a situação de abrigagem, de forma a garantir a melhora das estruturas desses locais, acrescentando a presença de policiais para garantir a segurança. “Não vamos dar espaço para criminosos. Estamos com força total para dar respostas, prendendo aqueles que pratiquem crimes, seja nos abrigos, seja nas ruas”, frisou.

Para reforçar, foram adotadas as seguintes medidas: suspensão das férias dos servidores da BM,

convocação de profissionais que estavam na reserva e patrulhamento intensivo. As forças de segurança gaúchas também contam com o apoio da Polícia Federal, da Polícia Rodoviária Federal, da Receita Federal, das três Forças Armadas, de policiais da Força Nacional e de bombeiros militares de todas as 26 unidades federativas. Todo o efetivo está atuando de forma ininterrupta para prevenir e reprimir a ação de criminosos.

O QUE ESTÁ PREVISTO

As micro e pequenas empresas com sede no Rio Grande do Sul ganharam mais um mês para pagarem as parcelas do Simples Nacional. Aquelas com vencimento em maio foram prorrogadas para o último dia útil de junho. As que vencem em junho foram estendidas para o último dia útil de julho. Além disso, a entrega de três declarações de micro e pequenas empresas cuja matriz fica no Rio Grande do Sul e de microempreendedores individuais (MEI) foi prorrogada para 31 de julho.

Produtores de arroz e supermercados informam que não há risco de desabastecimento do grão no Brasil. O Rio Grande do Sul é responsável por 70% da produção nacional. A garantia é da Federação das Associações de Arrozeiros do Estado (Federarroz) e da Associação Brasileira de Supermercados (Abras).

Diante do risco de haver especulação – e aumento da procura pelo produto, por consumidores preocupados em estocar arroz, para o caso de eventual falta nos mercados – o governo federal publicou, no Diário Oficial da União de sexta-feira, uma medida provisória que autoriza a Companhia Nacional de Abastecimento (Conab) a importar até 1 milhão de toneladas de arroz beneficiado ou em casca, por meio de leilões públicos, para recompor os estoques públicos. Segundo a Federarroz, a colheita no RS abrange, até o momento, 83% do total da área prevista para a safra.

O Banco Nacional de Desenvolvimento Econômico e Social (BNDES) anunciou que empresas com operações de crédito junto à instituição poderão requisitar a suspensão, por até 12 meses, dos pagamentos previstos em contrato. A medida foi anunciada em apresentação do balanço financeiro do primeiro trimestre e faz parte do pacote de suporte aos atingidos.

O governo do Estado suspendeu, temporariamente, a emissão de guias do Imposto sobre Propriedade de Veículos Automotores (IPVA). A medida deu-se porque os motoristas, que parcelaram o tributo, não estão conseguindo fazer os pagamentos devido à inundação que atingiu Porto Alegre, incluindo a sede da Secretaria da Fazenda. A quitação, posterior, será sem a cobrança de juros ou de multa.

INICIATIVA

Lançado programa que busca auxiliar na reconstrução de Santa Cruz do Sul



Ricardo Gais
ricardo.gais@gaz.com.br

Um plano abrangente foi lançado na manhã de sexta-feira pela prefeitura de Santa Cruz do Sul, com foco na reconstrução das

áreas e setores mais afetados pela enchente, em especial no Bairro Várzea e Rio Pardini. Batizado de Superação, o suporte terá grande importância para enfrentar a crise atual.

O Superação está dividido em quatro eixos: Infraestrutura, Social, Econômico e Voluntariado. Cada um deles tem como objetivo não apenas reconstruir o que foi perdido, mas também fortalecer a comunidade e criar uma cidade mais resiliente.

A apresentação do programa foi feita pela prefeita Helena Hermany, no Palacinho, com a presença de representantes de entidades. “Algumas ações já estão em andamento e outras serão fei-

tas. Além disso, algumas medidas precisam passar pela Câmara de Vereadores.”

Devido à grande precipitação no município, além das enchentes, os riscos de deslizamentos em áreas altas da cidade aumentaram. Segundo a prefeita, um estudo geográfico e projeto de engenharia para contenção e estabilidade do solo está sendo realizado no Bairro Belvedere, que na semana passada teve que ser evacuado pelo alto risco de deslizamento de encostas.

Durante as adversidades climáticas, o trabalho dos órgãos de segurança tem sido crucial para salvar vidas. No programa, consta a reativação do Conselho da Defe-



Claudine Friedrich/Prefeitura de Santa Cruz/Divulgação/GS

Programa apresentado por Helena contempla ações para mitigar efeitos da enchente

sa Civil, que já existia, mas nunca foi operacionalizado. “Com ele, poderemos coordenar esforços em situações de emergência e dar suporte à Defesa Civil. Além disso, criaremos um fundo para recebermos recursos para o órgão”, ressaltou Helena.

Outra ação envolve uma parceria com a concessionária de energia RGE, que consiste na remoção da vegetação próxima de ca-

bos elétricos e a recuperação da rede para restabelecer o serviço de internet no interior. A chefe do Executivo destacou que linhas de crédito junto ao Banco do Povo também devem ser criadas para ajudar os empreendedores afetados pela enchente. “Estamos estudando como fazer, mas gostaríamos que fosse juro zero e houvesse prazo de carência para as pessoas pagarem.”

Rafaelly Machado/Banco de Imagens/GS



OS QUATRO EIXOS

Eixo Infraestrutura – Recuperação e Prevenção

Visa a recuperação e modernização da infraestrutura da cidade para prevenir desastres. Isso inclui a recuperação de estradas, iluminação em parceria com a RGE, abastecimento de água em colaboração com a Corsan, e a modernização de sistemas de drenagem.

Além disso, estão em andamento medidas como a revitalização do Conselho da Defesa Civil e a implementação de um Fundo de Recursos Específicos para o desenvolvimento de ações. Um estudo geológico e projeto executivo de engenharia de contenção e estabilidade de solos e taludes, garantindo uma resposta ágil e eficaz diante de adversidades, estão em andamento.

Eixo Social – Assistência e Apoio

Concentra-se em fornecer assistência direta às pessoas afetadas pelas enchentes. Isso inclui a distribuição de kits de emergência, assistência psicossocial, apoio jurídico e burocrático, remissão do IPTU e facilitação do acesso a recursos para reconstrução das vidas das famílias. Além disso, o deslocamento de todos os moradores da Praia dos Folgados para áreas totalmente seguras.

Eixo Econômico – Recuperação e Estímulo

Para revitalizar a economia local, o programa oferece subsídios para empresas afetadas, incentivos fiscais, capacitação empresarial e linhas de crédito especiais para reconstrução dos negócios. Estão previstos ainda programas de capacitação e geração de emprego para reintegrar as pessoas afetadas ao mercado de trabalho.

Eixo Voluntariado – Engajamento Comunitário

Visa congregar a comunidade e as empresas na reconstrução da cidade. Isso inclui campanhas de sensibilização, eventos de mobilização comunitária, parcerias com instituições educacionais e religiosas, e reconhecimento do trabalho voluntário.

Prefeitura estuda realocar moradores do Navegantes

A enchente histórica que atinge o Rio Grande do Sul acendeu um alerta quanto às cidades ou comunidades que estão situadas próximo de rios ou lagos. Muitas estão sendo afetadas pela terceira vez em menos de oito meses, como Muçum e Roca Sales, no Vale do Taquari. A situação tem feito gestores municipais repensarem se mantêm os moradores e economias no mesmo lugar, que convivem com a incerteza de novas inundações.

Pensando nisso, Santa Cruz do Sul estuda realocar moradores do Bairro Várzea, situados na região conhecida como Navegantes, às margens do Rio Pardini. “São 128 famílias naquele local. Temos um projeto habitacional com 144 casas; então, assim como fizemos na Rua das Carro-

cinhas, queremos alocar essas pessoas em um lugar seguro”, destacou a prefeita.

De acordo com ela, alguns moradores já demonstraram interesse em sair e outros resistem à ideia. “Enchentes podem acontecer de novo”, alertou. O projeto habitacional está garantido, segundo a Prefeitura. No entanto, até a obra sair do papel deve levar tempo. “Enquanto isso, estamos oferecendo o aluguel social para essas famílias.”

Com o objetivo de dar suporte às vítimas da enchente para que elas possam se reerguer, o Executivo deve criar o Vale-Compras, semelhante ao Vale-Feira. O valor que vai constar nesse cartão e outros detalhes ainda não foram divulgados.

Plano no trânsito começa por você

Feirão

de fábrica VolksVale+

manual

Volkswagen Virtus TSi

De R\$ 118.210,00 com seu usado na troca

Por: R\$ 107.990,00

+ Taxa zero

3715.7000 Whatsapp (51) 99856.7701
Rua 28 de setembro, 1817
Santa Cruz do Sul - RS

Spengler

www.spengler.com.br spenglervw

AGRICULTURA FAMILIAR

Feirantes sofrem com muitas perdas nas plantações

João Cléber Caraméz
joao.caramez@gaz.com.br

A situação é crítica para os produtores de verduras e legumes em Santa Cruz do Sul. Presidente da Associação Santa-cruzense dos Feirantes (Assafe), Patrícia Nichterwitz afirmou que jamais passou por um momento como o vivido atualmente, após a região ter sido afetada por uma enchente histórica. Na quinta-feira, ela concedeu entrevista ao programa *Rede Social*, da *Rádio Gazeta FM 107,9*.

Segundo Patrícia, os feirantes já haviam perdido muito da produção por uma ocorrência de granizo na semana retrasada, mas que não atingiu todas as localidades. As inundações nas estufas afetaram o que ainda restava. As plantações são delicadas e precisam de cuidados especiais. Por isso, o prejuízo foi “gigantesco” e vai afetar a oferta nas feiras do município.

Ela explicou que os produtores terão que iniciar do zero. No conjunto de atividades, os feirantes precisam preparar a terra, buscar novas mudas com os fornecedores e torcer para o clima colaborar.

As feiras estão funcionando, mas com escassez quase total de produtos. Apesar disso, há uma procura muito grande, já que os supermercados também enfrentam a falta de alguns itens. O preço subiu um pouco por causa das condições. As famílias perderam muitos animais, que também fornecem subsistência nas pequenas propriedades.



Vistorias em imóveis para verificar a situação das estruturas ocorrem junto com a limpeza e recuperação de casas e áreas públicas

Prefeita projeta uma reconstrução difícil



Iuri Fardin
iuri@gazetadosul.com.br

Com o Centro e diversas localidades do interior arrasadas por enxurradas e deslizamentos de terra, a reconstrução de Sinimbu não será fácil. A projeção é da prefeita Sandra Backes, que elenca o tamanho do município e a dificuldade de obter recursos como fatores que tornarão esse processo difícil e a volta à normalidade, mais lenta. Ao longo dos dias, junto com a limpeza e recuperação de residências e áreas públicas, estão ocorrendo vis-

SINIMBU

Mais um corpo é encontrado

A Polícia Civil foi informada na tarde dessa sexta-feira de que, em Alto Sinimbu, o Corpo de Bombeiros localizou o corpo de um homem, vítima da enchente do Rio Pardinho. O cadáver, encontrado próximo à margem do rio, estava parcialmente soterrado e enroscado em escombros. Por ser um local de difícil acesso, foi preciso a ajuda de um trator para a remoção do cadáver, que foi recolhido pela Funerária Halmenschlager. A identidade da vítima não havia sido confirmada até o fechamento desta edição. Na quarta-feira, havia sido encontrado o corpo de outro homem que morreu na enchente no município.

tórias em imóveis para verificar a situação das estruturas e possibilidade de reforma.

Ela afirmou que, na última quinta-feira, percorreu regiões do município acompanhada de militares do Exército e constatou que os prejuízos são generalizados e de grandes proporções. Além de pontes e estradas, foram perdidos muitos quilômetros de redes elétricas e hídricas.

Somente em Linha Rio Grande foram 14 quilômetros de redes hídricas destruídas. “É muito preocupante, porque se trata de um investimento altíssimo”,

afirma a prefeita. Havia, inclusive, planos de expansão dessa canalização com auxílio de recursos federais.

Na tarde de sexta-feira, o centro de coleta e triagem de doações para Sinimbu, que havia sido montado no ginásio da Escola Ernesto Alves, em Santa Cruz do Sul, encerrou as atividades. A partir de agora, quem quiser fazer novas doações pode levar diretamente em Sinimbu. Produtos de higiene e limpeza, bem como voluntários para auxiliar na limpeza das ruas e imóveis, são as maiores necessidades.

BENEFÍCIO

Programa da Corsan prevê isenção de tarifas para atingidos

Os imóveis que sofreram alagamentos terão isenção da conta de água por dois meses (maio e junho), e os clientes que contam com tarifa social não pagarão a conta por seis meses. A informação foi confirmada nessa sexta-feira, durante ato que contou com a presença do governador Eduardo Leite e do vice, Gabriel Souza, representantes da Corsan, Ministério Público e Defensoria Pública.

Os afetados por desabastecimento contínuo terão isenção da tarifa básica de maio, pagando somente pelo consumo. A medida vai alcançar 906 mil imóveis em 67 municípios, e a estimativa de isenção é de R\$ 100 milhões.

“O nosso compromisso, neste momento de calamidade pelo qual passam dezenas de municípios e milhares de famílias, vai muito além do restabelecimento dos serviços de abastecimento. Estamos com nosso olhar voltado também às pessoas, muitas delas assoladas novamente por mais um desastre climático, e sensibilizados com a situação crítica enfrentada pela grande maioria”, disse a presidente da Corsan, Samanta Takimi. Segundo ela, o plano de isenções vem complementar uma série de ações que estão sendo postas em prática para amenizar os danos causados pelas cheias aos gaúchos.

A Corsan realizará ainda um mutirão de cadastramento para adesão à tarifa social. Mais de 10 mil famílias dos municípios impactados poderão ser beneficiadas.

SUPER ALEGRIA Rua Sete de Setembro, 36 (51) 3719-6310 Televendas: (51) 99803-8904 Rua Assis Brasil, 731 (51) 3902-7310

COMERCIAL SANTANA Rua Santana, 872 (51) 3715-2212

FAÇA PARTE DO CLUBE REDE SUPER

- + OFERTAS SURPRESAS
- + DESCONTOS EXCLUSIVOS
- + SORTEIOS INSTANTÂNEOS E MUITOS MAIS!

OFERTAS VÁLIDAS PARA OS DIAS 11 E 12 DE MAIO DE 2024 OU ENQUANTO DURAREM OS ESTOQUES.



Chuleta Bovina Resfriada kg **35,98**



Costela Bovina Primeira Resfriada kg **32,98**



Sobrecoxa de Frango Sadia Cong. Bdj. 1kg **9,98**



Cerveja Brahma Chopp Latão 473ml **3,99**



Cerveja Eisenbahn Pilsen Latão 473ml **4,19**



Refrigerante Coca-Cola 2L **7,99**



Refrigerante Charrua Guaraná 2L **4,89**



Nata Porto Novo/Baky 300g **7,88**



Bombom Nestlé Especialidades 251g **10,98**



Chocolate Lacta Bis C/16un. **4,99**



Maionese Hellmann's/Hemmer Tradicional Sachê 400g **6,99**



Pêssego em Calda Neumann Metades Lata 450g **9,90**



Detergente Líquido Limpol 500ml **2,39**



Sabão em Pó Girando Sol Sachê 1,6kg **9,98**



Toalha de Papel Suavitá C/2un. **3,49**



Banana Caturra kg **4,99**



Batata Doce Rosa kg **4,99**



UNIK

@unik_scs 51 98153-8072

Sua Mãe merece um presente especial!  SWAROVSKI



5x R\$ 300,00



5x R\$ 110,00



5x R\$ 200,00



5x R\$ 120,00



5x R\$ 520,00



5x R\$ 270,00

Garanta suas compras em até 5x sem juros.
Contamos com estacionamento rotativo, no subsolo.

Rua Borges de Medeiros, 929 | Munchen Open Mall - Loja 47

VENÂNCIO AIRES



Decisão da Prefeitura é que lugar duramente atingido deixará de receber investimentos

Vila Mariante deverá ser reconstruída em novo local

Iuri Fardin
iuri@gazetadosul.com.br

Ao mesmo tempo em que comanda as ações de atendimento emergencial às vítimas das enchentes e de recuperação dos locais atingidos, o prefeito de Venâncio Aires, Jarbas da Rosa, projeta o futuro dessas áreas. No plano de reconstrução que será enviado à Defesa Civil Nacional, os investimentos em moradias, escolas e posto de saúde de Vila Mariante serão transferidos para outro local, em Vila Estância Nova.

“Estamos respeitando o momento e o luto de todos nessa catástrofe, mas a decisão de não investir mais em Vila Mariante está tomada”, afirma o gestor. Segundo ele, é preciso entender que as enchentes naquela região estão se tornando cada vez mais recorrentes e o perigo é iminente. “A comunidade onde Venâncio nasceu deverá se transformar em um local para veranistas e pequenos comércios.” A retirada das famílias que desejarem ir para zonas

mais seguras de moradia está sendo planejada.

Em conversas com moradores desabrigados, empresários e líderes, o prefeito adiantou que projeta um novo loteamento junto ao terreno do antigo Instituto Penal Mariante, em Vila Estância Nova. “Já solicitei a cedência jurídica pelo Estado da área que fica ao lado do novo Distrito Industrial. Lá tem posto de saúde, escola estadual, ginásio próximo e toda a infraestrutura para formarmos uma nova e segura vila populacional”, ressalta.

Outra instituição atingida e que não será mais reconstruída na mesma área é a Escola Municipal de Educação Infantil (Emei) Frederico Closs. Localizado no Bairro União, o educandário sofre da mesma forma com as enchentes. “Já tínhamos uma nova construção cadastrada para transferir essa escola de local, e essa enchente só acelerou o processo. O poder público precisa ter responsabilidade quanto ao rumo dos investimentos”, observa Rosa.

Aulas retornam na segunda-feira

Após a suspensão das aulas, as escolas municipais de Educação Infantil e de Ensino Fundamental de Venâncio Aires retornam na próxima semana. Com exceção da Coronel Thomas Pereira, de Linha Taquari-Mirim, e da escola infantil Frederico Closs, do Bairro União, as demais recomeçam nesta segunda-feira.

Já o turno integral das escolas Cidade Nova, José Duarte de Macedo e Otto Gustavo Daniel Brands retorna na terça-feira. Na escola Odila Rosa Scherer, a volta será informada pela direção do educandário.

VALE DO SOL E CANDELÁRIA

Após cheia, risco de deslizamentos preocupa

Ricardo Gais
ricardo.gais@gaz.com.br

Áreas íngremes e com o solo encharcado são fatores que preocupam após a enchente na região. A Prefeitura de Vale do Sol divulgou nessa sexta-feira as localidades que estão em alerta para deslizamento e desmoronamento: Linha 4, Linha 3, Alto Formosa, Linha 3 Cunhados, Barra do Quilombo, Costa do Rio, Linha 24 de Fevereiro, Linha Bernardino, Linha São Miguel, Linha 7 Barulhos e Linha da Barra.

Nessas regiões, os moradores ainda não conseguiram voltar para suas residências. Com isso, cerca de 200 pessoas continuam alojadas em casas de familiares ou amigos. Segundo a Prefeitura, desde o início da enxurrada houve mais de 70 deslizamentos e desmoronamentos no município, e casas sofreram danos com a movimentação do solo.

O município vizinho, Candelária, também está em alerta para os riscos de deslizamentos. Conforme a Prefeitura, Linha do Salso e Paraíso apresen-



Prefeitura de Vale do Sol/Divulgação/GS



Casas em Vale do Sol sofreram rachaduras com o solo instável

tam perigo de desabamento de encostas. Máquinas atuam para a desobstrução de estradas.

Desde a enxurrada que devastou localidades do interior, como Rio Pequeno e Rebentona, 20 pessoas continuavam abrigadas no ginásio do Colégio Medianeira.

RIO PARDO

Enchente recua e nível da água diminuiu 2 metros na semana

Julian Kober
juliank@gazetadosul.com.br

A melhora no tempo em Rio Pardo fez a enchente recuar. Conforme o prefeito Rogério Monteiro, o nível das águas reduziu cerca de 2 metros nesta semana. Apesar do retorno da chuva – são esperados cerca de 100 milímetros de precipitação até segunda-feira –, a expectativa é de que não ocorram tantos problemas.

O interior do município e os bairros onde há alagamento permanecem sem energia elétrica. Já o abastecimento de água está sendo retomado gradualmente. Equipes da Prefeitura trabalham para levar água aos pontos que seguem prejudicados.

A ERS-403, que liga Rio Pardo a Cachoeira do Sul, continua bloqueada porque o nível da água ainda é alto. Já a BR-471 estava liberada nessa sexta.

Com a volta da chuva e os trabalhos para atender as áreas afetadas, a Defesa Civil não atualizou os dados sobre as enchentes. Pelo último boletim, divulgado quinta-feira, o total de atingidos chegou a 15.242. Pelo menos 558 pessoas foram acolhidas nos abrigos disponibilizados pelo Município.

VERA CRUZ

Feira da Produção é adiada para julho e gincana terá nova data

A 14ª Feira da Produção foi adiada para o período entre 24 e 28 de julho, em razão dos danos da enchente. O prefeito Gilson Becker espera desenvolver ações para reconstruir as comunidades atingidas.

A festividade estava programada para ocorrer de 29 de maio a 2 de junho, e teria como tema central os 200 anos da imigração alemã. A cantora sertaneja Paula Fernandes iria se apresentar no evento, mas o show foi cancelado.

Em 2023, o principal evento da Capital das Gincanas recebeu cerca de 80 mil visitantes e gerou R\$ 6,4 milhões em negócios. Com base nesses resultados, Becker destaca a importância da feira no fomento da economia local. Neste ano, 80% dos expositores confirmados são de Vera Cruz.

Além disso, o Município adiou a gincana que iria ocorrer de 7 a 9 de junho. Uma nova data será anunciada.

Conforme a Prefeitura, cerca de 2 mil pessoas tiveram que sair de casa devido aos alagamentos. Há dez pessoas abrigadas no Ginásio Segefredo Werner (Guidão). Um óbito foi confirmado no município e uma pessoa está desaparecida.



DICA DO ROMAR

Romar Rudolfo Beling
romar@editoragazeta.com.br



Uma jovem autora gaúcha e um livro desconcertante

Classificar o Rio Grande do Sul como continente à parte no âmbito da literatura brasileira e americana não seria exagero. A cada ano novas gerações se apresentam aos leitores, estejam elas no próprio Estado ou espalhadas pelo grande mundo.

Um nome que merece a atenção imediata é o de Morgana Kretzmann, 42 anos, hoje radicada em São Paulo. Se alguém ainda não tem referências sobre sua obra, isso haverá de ser questão de pouco tempo. Também atriz, produtora, dramaturga e roteirista, recém está em seu segundo romance publicado, mas ele chega por nada menos do que a Companhia das Letras, casa editorial de autores Prêmio Nobel. Sua primeira narrativa de ficção é *Ao pó*, de pronto o ganhador do Prêmio São Paulo de Literatura de 2021, um dos mais prestigiosos do País.

Em seu novo romance é de uma atualidade e de um tom premonitório desconcertantes, o que só atesta a sua sensibilidade de artista e criadora. *Água turva* (272 p. R\$ 79,90) passa-se no Rio Grande do Sul, no Parque Estadual do Turvo, na fronteira com a Argentina (aliás, Morgana é natural de Tenente Portela, município daquela área, o que evidencia o quanto gaúchos de todos os quadrantes estão contribuindo para a forte vitalidade da arte). No enredo, interesses econômicos e políticos se unem a fim de viabilizar uma hidrelétrica, que, no entanto, tende a desequilibrar todo o ecossistema regional.

Em nome do objetivo, vale tudo, nem que meio mundo acabe arrasado. Não parece que já vimos isso em algum filme da vida real por aí?

Voluntárias e acolhidas dão exemplo de força e superação



Lavigne Witt
lavigne@gazetadosul.com.br

Neste domingo, é celebrado o dia daquelas que são sinônimo de proteção e amor. As mães, entre tantas pluralidades, são fontes inesgotáveis de cuidado e estão sempre em busca do melhor para seus filhos e filhas. Durante o momento difícil que os gaúchos enfrentam, muitas delas servem de exemplo de solidariedade e superação em diversos âmbitos.

Em meio às suas atividades cotidianas, inúmeras mães ainda conseguiram tirar tempo para ajudar as famílias que foram atingidas pelas enchentes em Santa Cruz do Sul e municípios vizinhos. Já outras buscam refazer suas rotinas após verem suas casas inundadas e seus bens danificados. Ou, ainda, precisaram deixar seus lares devido aos riscos que os locais onde moram apresentaram.

No abrigo, a notícia da gravidez

A família de Vanusa de Brito, 34 anos, precisou sair às pressas de casa no Bairro Margarida no dia 2 de maio e buscar abrigo no Parque da Oktoberfest. A região onde moram, conhecida como Xurupita, ainda possui risco de deslizamento devido ao acumulado de chuva. Além disso, o imóvel foi invadido pelas águas que chegaram até a altura do joelho, conta Vanusa. "Recebemos o aviso para sair e viemos para o alojamento. Além do meu esposo e de um dos meus filhos, também trouxe meus cachorros."

Em meio ao cenário caótico, Vanusa, que já é mãe de Kauã de Brito Machado, 20 anos, e Gustavo de Brito Machado, 18, recebeu a notícia de que está grávida novamente. Ela havia relatado a suspeita a uma funcionária da unidade de saúde do Margarida, que avisou as voluntárias do ambulatório montado no pavilhão 2 da Oktoberfest. "Quando souberam, me pediram para fazer um teste. Fiz aqui mesmo no banheiro do alojamento e deu positivo", relembra.

Apesar da situação difícil e desafiadora pela qual a família está passando,



Fotos: Alencar da Rosa

Vanusa precisou deixar a casa com a família e descobriu que será mãe novamente

do, ela diz que a notícia da vinda de um novo filho foi uma alegria em meio ao caos. "Na quarta-feira, fiz minha primeira ecografia e descobri que estou com seis semanas de gravidez. Foi uma notícia muito boa", contou.

No entanto, Vanusa deve passar o Dia das Mães no alojamento somente

com o esposo, já que Kauã mora com o avô em Linha Santa Cruz e Gustavo, que acompanhou a família até o abrigo, saiu do local para ficar com a irmã de Vanusa. Após sair do abrigo, Vanusa deseja encontrar uma nova casa, em um lugar seguro, para poder viver com sua família.

No clima de Dia das Mães e para ressaltar a determinação de exemplos de mulheres durante o período trágico que acomete

o Estado, a reportagem da **Gazeta do Sul** visitou o Parque da Oktoberfest e conversou com algumas delas para conhecer suas

histórias. Sejam voluntárias ou acolhidas, cada qual possui um papel relevante dentro do cenário atual.



Janice buscou a segurança dos filhos Gabriel e Emanuele e virou voluntária no abrigo

Enquanto retribui a ajuda que recebeu, Janice faz planos

Moradora do Bairro Belvedere, Janice Siqueira Trindade, 37 anos, saiu de casa no sábado passado junto de seus filhos Emanuele Siqueira Pires, 4 anos, e Gabriel Siqueira Pires, 8. Ao ver sua residência sem luz e água e com um dos quartos alagado, ela decidiu pedir ajuda à Prefeitura e se abrigou na Oktoberfest. Segundo Janice, um dos prin-

cipais motivos era o bem-estar das crianças. "Agora eles estão bem e brincando. Estamos sendo bem acolhidos", comenta.

Por não estar em uma ocupação no momento, ela decidiu se voluntariar no período em que ficará abrigada. Agora, ela ajuda nos serviços dos alojamentos. "Já que minha família está tendo auxílio, decidi ajudar no que eu posso", diz. Em situações difíceis, Janice exalta que as mães são as pessoas mais fortes. Para ela, uma mãe faz de tudo para salvar um filho e mantê-lo bem. "Sei que muitas devem estar sofrendo, mas vamos superar esse momento."

Em clima de Dia das Mães, ela diz que seu maior objetivo é ensinar aos filhos o certo e o errado dentro da sociedade. Janice quer que Emanuele e Gabriel estudem para serem bons profissionais, mas que também sejam bons seres humanos. "Se tiverem dinheiro, que ajudem o próximo. Quero isso para meus filhos", salienta.



Mãe...
no dicionário da vida, você é
a própria definição de amor!

Parabéns a todas as Mães
pelo seu dia

FLORICULTURA
ENCANTO
3713-2510 99962-1941

Rua São Paulo, 20 Bairro Arroio Grande @floricultura_encanto

GESTOS DE CARINHO

Um domingo diferente

Tocada pelas dificuldades que as famílias enfrentam, Cintia Marques, 57 anos, decidiu se voluntariar na última terça-feira. Ao ver que faz a diferença no trabalho do centro de doações, a autônoma afirma que ajudará até quando for necessário. "Eu acho que todos podem auxiliar de alguma forma. Somos uma peça em meio a um quebra-cabeças enorme, mas cada iniciativa importa", declara.

Mesmo em um momento difícil, ela diz que gosta de preencher o espaço com entusiasmo e se sente realizada por apoiar o trabalho de maneira descontraída. Cintia possui uma filha, Sofia Marques, de 14 anos. Emocionada pela situação das famílias prejudicadas pela enchente, ela afirma que o Dia das Mães será diferente este ano. Portanto, ficará em casa na data, especialmente para reforçar os cuidados de sua mãe, Maria Irene Machado Marques, de 85 anos.



Cintia encontrou no voluntariado uma forma de colaborar com quem mais precisa

Emoção em fazer a diferença

Desde o primeiro dia das enchentes, Dirce Radke, 60 anos, caminha pelo Pavilhão Central da Oktoberfest para ajudar as pessoas necessitadas. A artesã já atuou em diversas frentes no local e procura estar onde é necessário. Para ela, é gratificante desempenhar o papel de voluntária. "A situação das famílias é triste, mas vejo que tem muitas pessoas engajadas para ajudar", afirma.

Com lágrimas de emoção, ela cita tudo pelo que se deve agradecer diante das calamidades, como seu lar e sua família. "Depois de ver uma tragédia tão grande, entendi que nós temos demais. É o momento de reconhecer cada pequena coisa." Buscando atenuar a saudade das filhas, Giovana Radke, 26 anos, e Laura Ribas, 37, que moram fora de Santa Cruz, Dirce vai atuar como voluntária no Dia das Mães. "Vou fazer o meu melhor e seguir ajudando quem precisa."



Dirce contribui em diversas frentes no Pavilhão Central e estará lá neste domingo

SOLIDARIEDADE

Iuri Fardin

iuri@gazetadosul.com.br

O movimento Feminino Moderno vai realizar neste sábado, na Praça da Bandeira, uma iniciativa chamada *O Manifesto*, que tem como objetivo proporcionar acolhimento, orações e doações para os atingidos pelas enchentes da semana passada. A ação vai ocorrer das 16 às 18 horas e todas as mulheres envolvidas estarão usando roupas vermelhas.

Em entrevista à Rádio Gazeta FM 107,9, a organizadora Franciele Costa salientou que muitas mulheres passam por situações de sofrimento em razão dos prejuízos provocados pelas chuvas às suas residências ou de familiares, além da perda de entes queridos. A partir dessa união de mulheres, elas pretendem conseguir fortalecer umas às outras e ainda arrecadar doações para auxiliar as que estão precisando de donativos.

Famílias terão programação no parque

Mesmo diante das consequências da calamidade que tirou de casa dezenas de santa-cruzenes, o domingo deve ser um dia especial. Se não tão especial quanto seria caso a catástrofe não tivesse ocorrido, pelo menos a ponto de minimizar um pouco a dor das famílias atingidas. A Prefei-

tura prepara uma série de atividades no Parque da Oktoberfest, em homenagem às mães que ali permanecem abrigadas.

A responsável pela organização do evento, servidora Adriele Vargas, explica que, faça sol ou faça chuva, o domingo será de alegria.

“Vamos tentar tirar um pouco o peso de toda essa situação dramática que afetou tantas famílias no nosso município. Com certeza não vamos terminar com a dor dessas mães, que por melhor que sejam atendidas aqui no abrigo, estão longe de seus lares e isso machuca. Mas a gente vai tentar levar um pouco de carinho, de cuidado e de afeto a essas mulheres tão guerreiras.

Adriele Vargas organizadora do evento

Ao meio-dia, com o auxílio de voluntários da comunidade, um grande almoço será servido na Bierhaus para as 47 famílias, em um total de 152 pessoas, que continuam abrigadas no Parque da Oktoberfest. O cardápio será o prato típico dos gaúchos: churrasco. À tarde, no mesmo local, será servido café com cucas, bolos, doces e salgadinhos diversos.

Na parte da tarde, as mães terão um momento só para elas. Diversos estabelecimentos dispostos a colaborar estarão presentes com serviços nos ramos de beleza, estética e bem-estar. Profissionais

de Santa Cruz vão oferecer cuidados com os cabelos, sobrancelha, maquiagem, massagem, entre outros. E também haverá momentos para o cuidado com a saúde mental a cargo de voluntários da psicologia e ramos terapêuticos.

Além de dar suporte às mulheres, os profissionais da área de saúde mental vão interagir com as crianças, para as quais foram programados momentos de recreação. Lojistas também vão participar da iniciativa com a doação de produtos para a montagem de kits que serão presenteados a todas as mães.



respiracomunicacao

A FÉ, UNIDA À AJUDA
DE TANTOS,
NOS TORNA MAIS FORTES
E ABASTECE AS ESPERANÇAS.

FORÇA, RS

A convivência com o luto
não reduz a nossa dor.

Por isso, estamos unidos em solidariedade
pelas regiões atingidas.

GRUPO
Diersmann
FUNERÁRIA E CREMATÓRIO

51 3715.1015 siga nossas redes

www.diersmann.com.br | www.jardimmontanhadosvales.com.br

Guri® Aplicativo de transporte de passageiros

Chegamos em Santa Cruz do Sul!

(51) 99459-1599

O seu app de mobilidade urbana. Baixe já!



Ministério afirma que prioridade é o abastecimento

O ministro de Minas e Energia, Alexandre Silveira, disse que, apesar do crescente volume de denúncias sobre aumentos abusivos dos combustíveis no Rio Grande do Sul, a prioridade das ações do governo federal será para manter o abastecimento no Estado.

“Sem perder de vista a fiscalização, precisamos priorizar o abastecimento nesse cenário de quase caos em regiões do Estado”, disse o ministro à CNN sobre os impactos das enchentes que atingem o território gaúcho.

Sobre as estratégias para garantir a manutenção do abastecimento de combustível e gás de cozinha, o ministro disse que, além de obras emergenciais para a retomada do trânsito de caminhões, o governo tem dialogado com distribuidoras para o aumento de equipes.

“Pedimos para que todas as distribuidoras tragam equipes de fora e utilizem os acessos rodoviários transitáveis. Para que, em qualquer circunstância, não falte suprimento, sobretudo em pontos essenciais que atendem a coletividade”, afirmou Silveira.

MOBILIDADE

Transporte intermunicipal segue limitado

Iuri Fardin

iuri@gazetadosul.com.br

A destruição das estradas, provocada pelas enxurradas e inundações da semana passada, segue limitando muito a mobilidade em várias regiões do Rio Grande do Sul, entre elas o Vale do Rio Pardo. O deslocamento de linhas de ônibus intermunicipais a partir da Estação Rodoviária de Santa Cruz do Sul está restrito a poucos destinos em função da impossibilidade de chegar a alguns municípios, ou ainda pelo trajeto muito mais longo que é preciso percorrer.

Principal empresa do município, a Viação União Santa Cruz está com poucas linhas intermunicipais ativas: Santa Cruz do Sul–Rio Pardo, em 12 horários diários; Santa Cruz–Pantano Grande (via Rio Pardo), com quatro horários diários e Santa Cruz–Encruzilhada do Sul (via Rio Pardo e Pantano Grande), com dois horários diários. Há ainda a linha Santa Maria–Caxias do Sul nas sextas-feiras, sábados e domingos, com embarques em Santa Maria, San-

Alencar da Rosa



Poucas linhas estão disponíveis, pelas interrupções em estradas e a falta de acessos

ta Cruz do Sul, Venâncio Aires, Lajeado, Estrela, Teutônia, Garibaldi, Bento Gonçalves e Farroupilha.

No caso das linhas interestaduais, São Borja–Joinville (diária) e Lajeado–Joinville (sexta-feira e domingo) são as duas únicas em atividade. A empre-

sa, que teve suas instalações fortemente atingidas pelas chuvas, ainda não tem previsão de quando outros destinos serão novamente disponibilizados aos passageiros. Acerca da situação das estradas da Região Central, não há mudanças significativas em relação aos últimos dias.

Universidade de S. Cruz cancela aulas da próxima semana

A Universidade de Santa Cruz do Sul (Unisc) confirmou o cancelamento das aulas na próxima semana, entre os dias 13 e 18, em todos os campi. A medida vale para os cursos de graduação presenciais e na modalidade a distância e também para o Centro de Educação Profissional da Unisc (Cepru), com exceção do Plano Nacional de Formação dos Professores da Educação Básica (Parfor).

As atividades dos estágios presenciais, em todos os cursos, dependem das instituições concedentes. As ações de internato do curso de Medicina estão mantidas. Um novo calendário para recuperação das aulas será divulgado.

Em nota, o reitor Rafael Frederico Henn e a vice Andréia Valim reiteram que a Unisc atua em diversas frentes de trabalho para o enfrentamento dos efeitos das enchentes. “Nossos docentes, estudantes e técnicos administrativos estão engajados em muitas atividades, reforçando o caráter comunitário da universidade que faz a diferença nas regiões em que atua”, diz o texto.

PARTICIPE!

VENHA ATÉ A GAZETA,
ASSINE OU RENOVE SUA
ASSINATURA E DÊ O
SEU PALPITE.

Concorra a

R\$ **1.000,00**
em vale-compras.

Promoção válida de **16/04 até 31/05 de 2024**



Válido para assinatura completa
mensal, trimestral, semestral e anual.

*Consulte o regulamento completo em
www.gaz.com.br/assinaturapremiada

(51) 3715-7901 (51) 9 9583-6407
assinaturas3@gazetadosul.com.br

MAIS CHUVA

Estado segue sob alerta meteorológico

Iuri Fardin
iuri@gazetadosul.com.br

O Rio Grande do Sul segue sob risco geo-hidrológico neste fim de semana. O alerta foi feito pelo Instituto Nacional de Meteorologia (Inmet), em conjunto com o Centro Nacional de Monitoramento e Alertas de Desastres Naturais (Cemaden), Centro Nacional de Gerenciamento de Riscos e Desastres (Cenad) e Instituto Nacional de Pesquisas Espaciais (Inpe). Conforme a nota técnica, uma frente de ar está semiestacionária sobre a Região Central do Rio Grande do Sul, provocando



chuvas intensas no Centro-Leste e Nordeste do Estado, incluindo Porto Alegre e a Região Metropolitana.

Os volumes acumulados nesse período poderão superar os 150 milímetros, condição que pode agravar ainda mais a situação das enchentes.

Além disso, os ventos virão do quadrante Sul, o que dificulta o escoamento das águas da Lagoa dos Patos em direção ao Oceano Atlântico. Já no caso dos rios Taquari, Caí e Sinos, que estão com os níveis em recessão, o cenário pode mudar nas bacias hidrográficas mais próximas da Re-

gião Metropolitana. Com isso, há previsão de estabilidade com leve tendência de elevação do nível do Guaíba.

Já a MetSul Meteorologia alerta para um “grave risco” de repique de cheia dos rios Gravataí e Sinos, também na Grande Porto Alegre, devido às precipitações deste fim de semana. Com mais vazão nos cursos d’água que desaguam no Guaíba, além das áreas já alagadas em Porto Alegre, a empresa alerta para a possibilidade de elevação do nível do Guaíba e agravamento da situação das áreas inundadas. Para o Vale do Rio Pardo, o modelo usado pela MetSul prevê volumes entre os 75 e 150 milímetros até segunda-feira.

Cenário

O boletim divulgado pela Defesa Civil no fim da tarde de sexta-feira indica que as mortes em decorrência da enchente chegaram a 126 no Rio Grande do Sul. Ao menos 141 pessoas estavam desaparecidas, 756 sofreram ferimentos e o total de desalojados chegou a 339.928 em 441 municípios. O total de resgates já é de 70.863 indivíduos. Além disso, as equipes ajudaram a localizar 9.984 animais.

Em Porto Alegre, o Guaíba baixou para 4,7 metros, mas os alagamentos continuaram. A Prefeitura cons-

truiu um corredor de acesso pela Avenida Castelo Branco até o Viaduto da Conceição. O tráfego no local foi liberado nessa sexta-feira para veículos de emergência. Para a obra, foi necessário derrubar a passarela que dá acesso à Rodoviária da Capital.

No Sul do Estado, o cenário foi de apreensão entre os moradores de diversos municípios. O nível da Lagoa dos Patos aumentou, chegando a 2,58 metros, e alagou cidades como Rio Grande, Pelotas e São Lourenço do Sul.

Neste Dia das Mães, queremos celebrar o amor, a força e a dedicação que você representa. Sua presença é o alicerce de nossas famílias e, seu amor incondicional, é o que nos impulsiona todos os dias.

Feliz Dia das Mães



Lavignea Witt

Jornalista da Gazeta do Sul

lavignea@rdgazeta.com.br

FORA DE PAUTA

Hoje escolhi não reclamar

Como jornalistas, radialistas, fotojornalistas e outras funções, eu e meus colegas estamos a par das situações que ocorrem diariamente devido às enchentes no Rio Grande do Sul. Atuantes em um meio de comunicação, fazemos parte de um dos principais instrumentos para divulgação de informações, relatos, recomeços e boas ações. Eu, por exemplo, há muitos dias me debruço sobre a situação e já produzi diversos conteúdos sobre o que vivemos em Santa Cruz do Sul e região.

Em muitas pautas externas utilizando galochas e capas de chuva, ou em momentos mais brandos de sol, encontramos pessoas pelo caminho que nos falaram sobre suas vivências. Mesmo tristes e incertas sobre o futuro, não faltavam fé e esperança em suas palavras, independentemente das crenças que seguem. Ainda que com prejuízos materiais e danos sentimentais inimagináveis, muitas das frases que ouvi eram de positividade.

Pode parecer clichê, e talvez seja, mas esses relatos

“ Algumas pessoas falam sobre serem guiadas por mantras ou lemas. Eu não tinha um, mas passei a me orientar por uma citação que me faz refletir: ‘floresça onde Deus te plantar.’ ”

me fizeram pensar sobre tantas reclamações que faço diariamente. Na maioria das vezes, coisas irrelevantes que não mereciam tanta atenção. Ou problemas que eu mesma “aumentei” na minha mente e foram solucionados de maneira simples. Tenho muito a agradecer, mas só reparei nisso quando me propus a sair da minha bolha e me imaginar na realidade daquelas pessoas.

Então, diante de todas essas situações, escolhi não reclamar.

Escolhi não reclamar da bagunça da casa, porque eu tenho um lar seguro e confortável para viver. Escolhi não reclamar da louça na pia, pois é sinal de que ainda tenho o que comer. Também escolhi não reclamar da minha rotina, por muitas vezes cansativa, mas cheia de oportunidades que me permitem crescer como ser humano. Esses são apenas alguns dos contextos.

Algumas pessoas falam sobre serem guiadas por mantras ou lemas. Eu não tinha um, mas passei a me orientar por uma citação que me faz refletir: “floresça onde Deus te plantar”. A frase indica, entre outros significados, que devemos nos reinventar nas dificuldades – assim como as pessoas que entrevistei demonstraram fazer. Por isso e por tanto, desejo do fundo do coração que cada um encontre força e sabedoria para superar o que os atingiu e consiga seguir em frente. A todos, a minha solidariedade.

Aproveito o espaço para deixar uma lembrança às mães por sua data especial. Um feliz dia a todas as guerreiras que desempenham seus papéis com maestria e não medem esforços por seus filhos e filhas. A minha mãe, Sol, que mesmo a muitos quilômetros de distância preenche meus dias de carinho e dedicação. Mãe, depois que tudo isso passar, eu vou chegar aí para dar aquele abraço que só nos duas sabemos o significado!



*SE CORRER O BICHO PEGA.
SE CONTAR O BICHO SOME!*

Conte com a **Ideal Contabilidade** para declarar o seu **Imposto de Renda**

Ideal
CONTABILIDADE



Rua 28 de setembro 553,
Santa Cruz do Sul/RS



51 2106-6617

51 2106-6604

www.Ideal24h.com.br



Leia as colunas
de Wenzel também
em gaz.com.br

Geólogo, ambientalista e escritor
Da Academia Rio-Grandense de Letras
josealbertowenzel@gmail.com

JOSÉ ALBERTO WENZEL

O piano silenciado e a menina esperançosa

Na calçada da rua Irmão Emílio, um piano passaria despercebido não fossem as telas de pinturas que destoavam das coisas restadas. Ao primeiro olhar as imagens dos quadros chamavam atenção. Todavia, logo a seguir, o teclado traduzia a inquietude dolorida de um bairro, da cidade, de uma região, do Estado. Em frente de cada casa, muito ou quase tudo de todas as moradias. Na

“O piano já não está na calçada. A menina voltou para casa.”

verdade, não eram “coisas” que aguardavam o caminhão para serem transportadas. Não eram apenas equipamentos, máquinas, estruturas, veículos, alimentos e utensílios, colchões, camas,

mesas, cadeiras, sofás, roupas, eletrodomésticos... Amontoados estavam ali esforços, conquistas e agora perdas. Também a criatividade, que transformara peças em adorno, arte, sonoridade e beleza, transmutadas em bem-estar, ali tombara inerte. Na mesma rua, um pouco adiante, um casal, de olhos avermelhados, retorna para sua casa, de onde fora desabrigado pelas águas. Perguntados pela filha, a resposta ecoa profundidades: “Ela não quer voltar para cá. Está com muito medo”.

Todavia, o tímido sol, depois de dias duramente lançados sobre a vida de cada um, ilumina esperanças. Uma semana se passou, ainda que a tragédia esteja longe de ser esquecida. Melhor, nunca deixará de ser lembrada. Lembrada como a solidariedade dos que socorrem, dos que trazem marmitas, dos que ajudam a limpar as casas e pátios, dos que orientam, dos que protegem, dos que acolhem, dos que selecionam as doações, dos que deixam seu conforto, dos que recolhem os animais desesperados, dos que informam, dos que saem “de seu quadrado”, de todos que, a seu modo, dedicam tempo e empenho para quem mais precisa. Lembrados no anonimato, pois como disse a prefeita Helena: “Ninguém quer aparecer, apenas ajudar”. Anonimato ainda mais valioso, porque feito doação genuína.

A atenção solidária e ao esforço reconstrutivo oportuniza-se a pergunta: e agora, como será daqui para a frente? Antes de respostas apressadas, cabe consultar a própria natureza. Ouvir o que ela tem a nos dizer, tentar compreender que ao escutá-la estaremos nos ouvindo. Podemos elaborar teses, encontrar palavras e elaborar dissertações nutridas por raciocínios lógicos... mas se não entendermos o que a terra, as águas, os ares, as planícies, encostas, serranias e as criaturas de todos os habitats estejam a nos dizer, lamentaremos as próximas catástrofes. Quem sabe nos demos a oportunidade de pensar e fazer diferente. Não urbanizar como costumamos, não usar energia que polui, não consumir por consumir... Tantos “nãos” que podem ser transformados em “sins” de uma nova modelagem. A natureza, apesar de tudo, ainda segue esperançosa. Sonha com humanos menos antinaturais, menos encastelados em “seu quadrado”.

O piano já não está na calçada. A menina voltou para casa. Talvez ela encontre no som de um outro piano a possibilidade da sinfonia que não se perdeu, apenas aguarda que saibamos ouvi-la e compreendê-la. O som é natural, como o abraço da mãe em seu dia, feito presença em todos os dias.

LUTZENBERGER

Naquele mês de maio, no dia 14 de 2002, faleceu José Lutzenberger. Aos 44 anos de idade, tomou uma decisão transformadora: deixou um emprego rendoso para se transformar no ícone que segue nos desafiando e inspirando. O que ele nos diria nos calamitosos dias de hoje?



Ferramenta de Santa Cruz auxilia a Defesa Civil na gestão das ocorrências

TECNOLOGIA



Dentro do Gabinete de Crise do Estado, instalado na Universidade de Santa Cruz do Sul (Unisc), uma startup incubada na instituição, a 4Care Technology, auxilia na gestão das ocorrências que necessitam de transporte aéreo e também dos relatórios necessários. A plataforma Samurai está em fase de testes e adaptando as funcionalidades conforme as demandas da Defesa Civil.

O professor da universidade e um dos sócios da 4Care Technology, Gilson Helfer, explica que a Samurai inicialmente foi desenvolvida para conectar a emergência móvel nos hospitais. “Aqui houve uma demanda de usarmos na troca de informações com as aeronaves. Adaptamos e hoje funciona com os helicópteros e os aviões agrícolas que estão sendo utilizados”, explica. “Toda essa troca de informação, remoção de pessoas e envio de cargas e de medicamentos, enfim, tudo está sendo registrado e podemos assistir, em tempo real, o local em que a aeronave está voando.”

Helfer salienta que a plataforma tem geolocalização e está sendo adaptada para vias terrestres. “Criamos uma demanda aqui, uma ordem de envio. O piloto leva o celular com ele, deixa ligado e vai transmitindo à base, que está aqui na Unisc, e repassando as informações. Ele também pode marcar se tem um ponto de emergência para outra aeronave fazer um resgate, por exemplo.”



Bruna Lovato/Divulgação/CS

Plataforma está adaptando as funcionalidades conforme as demandas da Defesa Civil

Inovação em benefício da comunidade

Professora da Unisc e também uma das sócias da 4Care Technology, Mari Ângela Gaedke enfatiza que a solução recebe subsídio por meio do Programa Centelha 2 RS, com financiamento da Fapergs, Finep e Ministério da Ciência, Tecnologia e Inovação (MCTI).

“A ideia nasceu de um grupo de pesquisa. Hoje, todos os sócios da 4Care são professores

vinculados à universidade ou foram bolsistas. Essa plataforma é uma maneira de devolvermos à sociedade todo o investimento em ciência e tecnologia: é a tecnologia sendo desenvolvida nos ambientes de inovação da universidade.” Além de Mari Ângela e Gilson Helfer, integram a 4Care Demis Pessato Daqui, Aline Teichmann, Camila Gonzatti e Maike Kolling.

RS em Ação

Além da plataforma Samurai, está em fase de testes o RS em Ação, ferramenta para uso interno da Defesa Civil, com dados de abrigos e de pessoas abrigadas e desalojadas, entre outros. “Temos uma planilha com o controle de números de abrigos, quantas pessoas desabrigadas, quantas pessoas desalojadas e se o município tem alguma demanda. Antes fazíamos isso ligando diariamente para os municípios, e às vezes não se conseguia contato”, explica a coordenadora do curso de Agronomia e especialista do Centro Socioambiental da Unisc, Priscila Mariani.

“Agora, pelo aplicativo, a Defesa Civil de cada município fica responsável por alimentar esses dados. Ali vai ser colocado tudo o que precisa, o pedido vai chegar no Centro de Distribuição aqui na Unisc, que vai organizar essa demanda e encaminhar a doação.”

COMPUS[®]
Automação Comercial Integrada

VENDA E ASSISTÊNCIA
TÉCNICA



Computadores



Notebooks



Relógios Ponto



Leitores de
Cód. de Barras



Software
Compusis

Rua Cel. Oscar Rafael Jost, 971 - Santa Cruz do Sul-RS
Fone: (51) 3715.1782 / e-mail: compus@compus.com.br

MAIS APOIO

Equipes oferecem suporte em saúde mental a abrigados

Em meio às consequências da enchente para centenas de pessoas, além do apoio na reconstrução de seus lares, outro aspecto se tornou motivo de atenção: a saúde mental. Em Santa Cruz do Sul, equipes da Secretaria de Saúde passaram a oferecer suporte para evitar que a tragédia deixe sequelas que prejudiquem as pessoas atingidas.

De acordo com o titular da pasta, Fabiano Dupont, quem sofreu com as cheias está tentando assimilar toda essa dificuldade. “Vai muito além de uma questão material, trata-se de um momento de muito abalo emocional acima de tudo. Nesse sentido, é fundamental darmos todo o apoio necessário aos necessitados”, afirma.

Em função disso, passou a ser oferecido suporte imediato à população. “A prefeita Helena nos pediu uma força-tarefa, mobilizando nossos profissionais em saúde mental, tanto na área de psicologia como na psiquiatria, para que estivessem muito presentes nesse momento tão incomum e tão desafiador”, disse ele.

A primeira medida foi a implantação de um Plantão Psicológico no Espaço Assemp, pa-

ra realizar atendimentos às pessoas vítimas das enchurradas. O mesmo local também conta com equipes médicas e de enfermagem.

Conforme a coordenadora municipal de Saúde Mental, Taís Giordani Pereira, o trabalho dos profissionais da psicologia consiste em realizar uma busca ativa nos alojamentos, levando informação aos moradores e oferecendo todo o serviço que a rede municipal dispõe.

“São pessoas que encontram-se muito fragilizadas. É fundamental que neste momento elas recebam suporte em todas as áreas, seja na saúde, no social, na alimentação. E nosso papel enquanto profissionais da saúde mental é nos disponibilizarmos para a escuta, mas sem sermos invasivos e questionadores, de forma a não fazer a pessoa reviver os eventos traumáticos”, explica Taís.

Ainda segundo ela, além das visitas nos alojamentos, no Espaço Assemp também é prestado atendimento individual em um ambiente protegido. Até o momento, 57 acolhimentos foram realizados e nove pessoas recebem acompanhamento.

Divulgação/GS



Força-tarefa mobiliza os profissionais em saúde mental da estrutura do Município, tanto na área de psicologia como na psiquiatria



Perda de um referencial

Atuando no atendimento às vítimas das enchentes, a psicóloga Cristiane Sauaressig avalia o que presenciou durante as escutas. “É um momento de luto para essas pessoas. E o luto tem várias fases até haver a aceitação dos fatos, apaziguamento da dor e recuperação da energia psíquica para continuar a vida”, afirma. “Nesse momento, a preocupação com a saúde mental está em acolher as necessidades básicas, tanto físicas quanto emocionais, e avaliar o grau de sofrimento para que possamos, de forma interdisciplinar, promover o cuidado das vítimas.”

Ainda de acordo com ela, a perda da moradia representa um prejuízo significativo. “A casa é nosso referencial, de onde partimos e para onde voltamos. O choque emocional ao se depararem com a inexistência, ou destruição desse referencial, envolve uma mistura de emoções e sentimentos que temos acolhido com frequência em nossos atendimentos.”

FIQUE ATENTO

Algumas instruções sobre os primeiros cuidados psicológicos:

- ▶ Fazer com que as pessoas se sintam seguras.
- ▶ Proporcionar acesso a apoio social, físico e emocional.
- ▶ Oportunizar que os atendidos se sintam capazes de ajudar a si mesmos enquanto indivíduos e comunidades.
- ▶ Oferecer apoio e cuidado práticos não invasivos.
- ▶ Avaliar necessidades e preocupações.
- ▶ Ajudar no suprimento de necessidades básicas (por exemplo, alimentação, água e informação).
- ▶ Escutar as pessoas, sem pressioná-las a falar.
- ▶ Ajudar na busca de informações, serviços e suportes sociais.
- ▶ Proteger os cidadãos de danos adicionais.
- ▶ Ao separar os pertences e materiais para descartar, é importante que o dono da casa possa autorizar esse descarte. Considerando que faz parte da história da pessoa, ela pode precisar de um tempo para se despedir.
- ▶ Ter cuidado no manuseio dos objetos para evitar mais avarias, eles têm valor sentimental.

Você separa o lixo corretamente?

Ao reciclar o lixo, contribuimos para a economia de recursos, a redução de resíduos, a geração de emprego e a redução dos custos de matérias-primas industriais.

LIXO RECICLÁVEL

Papéis, embalagens, metais, plásticos, vidro, tubo de pasta de dente e isopor.



LIXO COMUM

Papel higiênico, papéis engordurados e sujos, celofane, carbono, adesivos, papéis metalizados ou plastificados, poda de plantas, dejetos humanos ou de animais, filtros de café e sachês de chá.



LIXO ORGÂNICO

Restos de alimentos, cascas de legumes e frutas, cascas de ovos e borra de café.

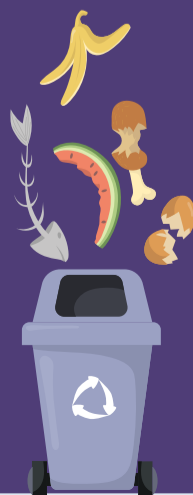

Vamos continuar a mudar nossos hábitos?

Use sua sacola retornável!

SOU DO BEM, MINHA SACOLA também!

FIQUE LIGADO!

Em breve, estaremos divulgando os pontos de troca dos cupons da Sacola do Bem.



SACOLAS DO BEM

PATROCÍNIO
MUNICÍPIO DE SANTA CRUZ DO SUL

VIVER MELHOR Juntos

REALIZAÇÃO
GAZETA DO SUL



Romar Beling
romar@editoragazeta.com.br

Um dos personagens mais ansiosamente aguardados (e sempre acolhido com entusiasmo) em todas as colônias alemãs era o *Musterreiter*. Ou, em bom português, o caixeiro-viajante. Tratava-se do “vendedor ambulante”, que circulava em lombo de asno ou, mais tarde, de cavalo, como representante de lojas de cidades maiores. Era ele quem levava, para as localidades afastadas, as novidades, e isso em todos os sentidos: tanto de itens para o lar quanto de notícias.

O *Musterreiter* era de tal forma popular e firmado na cultura das áreas de colonização (alemã e italiana) que se tornou tema na arte. Quem o homenageou, por exemplo, foi o artista plástico, arquiteto e decorador alemão, naturalizado brasileiro, Joseph Lutzenberger. Para quem fez a associação, é o pai do também famoso ambientalista José Lutzenberger. Em série de cartões, Joseph registrou um caixeiro-viajante em diferentes situações em suas andanças.

As peças estão em exposição no Museu do Colégio Mauá, em Santa Cruz do Sul.

MEMÓRIA

Quando o *Musterreiter* percorria as colônias

AS NOVIDADES VINHAM COM O CAIXEIRO-VIAJANTE

Á vai longe o tempo do *Musterreiter*. Mas não se apaga, de forma alguma, a memória dele em praticamente todas as áreas de colonização europeia (alemã e, claro, também italiana, mas então sob outra denominação, de *commesso viaggiatore*) do Rio Grande do Sul. O termo popularizou-se de tal maneira, e o personagem se firmou na memória de gerações, que ele é um dos elementos mais recorrentes em todos os registros culturais ou artísticos, permeando contos e causos em famílias e entidades.

O *Musterreiter* (no caso, o caixeiro-viajante, ou vendedor ambulante) percorria centenas e centenas de quilômetros por vales e montanhas até as mais distantes e isoladas comunidades rurais, formadas a partir da colonização. Ali, chegava como representante de lojas, indústrias ou marcas de cidades maiores, ou mesmo da capital, Porto Alegre, e apresentava seu mostruário, que permitia aos colonos se atualizarem em relação a lançamentos (vestuário, itens do lar, equipamentos etc.). Por viajar muito e estar sempre em contato com pessoas de diferentes regiões, era também quem trazia notícias. E, por isso, era acolhido com presteza e alegria.

Como personagem onipre-



“Aventuras”: era o que definitivamente não faltava para o caixeiro-viajante

sente e até folclórico nas áreas de imigração, o *Musterreiter* firmou-se no imaginário de gerações e ganhou espaço privilegiado na cultura, em especial na música, no teatro e nas artes visuais. Foi uma dessas contribuições que chegou, no início do ano passado, ao Museu do Colégio Mauá, enviada a partir da Alemanha por um neto do pastor Armin Eugen Eberhardt, que atuou na região de Santa

Cruz entre 1937 e 1954, quando retornou à Europa.

Eberhardt levava consigo uma série de cartões desenhados pelo artista plástico e arquiteto alemão Joseph Franz Seraph Lutzenberger (1882-1951), que se radicou em Porto Alegre, onde faleceu. Nessas gravuras, o *Musterreiter* é o personagem homenageado. Essas peças hoje estão em exposição no Museu do Mauá.



A capa da série de cartões

Um conjunto de cartões que proporciona tripla lembrança

A contribuição dos Lutzenberger para o desenvolvimento econômico e social, para a gestão ambiental e as artes e a cultura no Rio Grande do Sul e no Brasil é incontestável. Tudo começou com a decisão do alemão Joseph Franz Seraph Lutzenberger de emigrar para o Brasil, em 1920.

Nascido em Altötting, na Baviera, em 13 de janeiro de 1882, ele trouxe consigo sólidos conhecimentos como artista plástico, decorador e arquiteto. Fixando-se em Porto Alegre, seguiu carreira como professor e expressou as suas várias aptidões, projetando, por exemplo, o prédio do Palácio do Comércio, na Avenida Mauá.

Em 17 de dezembro de 1926 nasceu seu filho José Antonio Lutzenberger, que se tornaria um ambientalista renomado em âmbito mundial, falecido em 14 de maio de 2002. Mas o Lutzenberger pai, em meio a inúmeros trabalhos referenciais nas artes visuais e na arquitetura, também deixou muitas

telas ou gravuras nas quais documenta situações e circunstâncias do cotidiano das colônias alemãs por todo o Rio Grande do Sul, bem como na capital do Estado. Nas décadas de 1940 e de 1950, entre tantos projetos, desenvolveu uma série de cartões que tematizam personagens ou ambientes. Uma delas é a que apresenta um *Musterreiter* em diferentes contextos, típicos das experiências que vivia ao percorrer, em lombo de burro (*Esel*) ou de mula (*Mulle*), as linhas, picadas ou colônias.

Essas séries de postais viraram itens de colecionador. Um conjunto de 12 cartões fora adquirido e levado junto para a Alemanha pelo pastor Armin Eugen Eberhardt. Após a morte deste, foi enviado ao Museu do Colégio Mauá. Hoje constitui peça valiosa a promover, ao mesmo tempo, uma lembrança do artista Lutzenberger, do pastor Eberhardt e do icônico *Musterreiter*, que deixou seus rastros nas colônias, mas desapareceu para sempre.



Joseph Lutzenberger, artista plástico



"Vencendo Obstáculos"



"O Motorizado na Ida"



"O Motorizado na Volta"

Aventuras sem fim em linhas, picadas e colônias

A série de gravuras elaboradas pelo artista plástico Joseph Lutzenberger busca contextualizar o *Musterreiter*, o caixeiro-viajante, nas mais diversas situações de seu cotidiano de andanças pelas regiões de colonização. Nos primeiros anos de estabelecimento dos imigrantes, diante das más condições de linhas ou picadas abertas, a título de trilhos ou estradas, o viajante obviamente se deslocava em lombo de burro ou de mula. Eram os animais mais robustos ou resistentes para enfrentar o inóspito de tais caminhos. Mais tarde, eventualmente apelava para o cavalo nos percursos já mais bem conservados.

Além de carregar o próprio caixeiro-viajante, o animal suportava o peso da mala, acomodada logo atrás de onde o cavaleiro estava instalado. Esta, repartida ao meio, com as metades pendendo a cada lado da montaria, acomodava tecidos, perfumes, sabonetes, outros itens de tocador, bem como as últimas novidades para homens e mulheres, e itens diversos para o lar. Alguns, o *Musterreiter* já tinha à pronta-entrega; outros eram mostruário para serem encomendados e trazidos numa futura visita.

Justamente por essa sistemática, ou por esse sortimento, a tradução literal para o português de seu nome em alemão seria "cavaleiro de mostruário, ou de amostra". Com o advento da motorização, passaria a circular igualmente em carro. Com os produtos que levava, e que faziam brilhar os olhos de colonos de todas as idades, nas vilas ou localidades distantes, por vezes muito afastadas de sedes ou espaços urbanos, também portava as notícias, as novidades. Por isso, as casas de família ou os bolichos de interior nos quais se hospedava se sentiam honrados, por terem a oportunidade de interagir com um viajante que vinha de tão longe e sabia dos acontecimentos em todas as colônias.

Por assumir tal ar cultural e de elo de ligação entre as diversas áreas, o *Musterreiter* mereceu muitas homenagens e citações em livros, músicas e outras manifestações artísticas. Foi o que fez o professor e historiador Telmo Lauro Müller, de São Leopoldo, fundador do Museu Histórico Visconde de São Leopoldo e do Instituto Histórico. No livro *Colônia alemã: histórias e memórias*, de 1981, dedicou seção ao caixeiro-viajante.

Müller recordou que o *Musterrei-*

ter era figura conhecida e respeitada em sua localidade de origem, Lomba Grande, nas cercanias de São Leopoldo. Lá, o cavaleiro vinha com suas amostras de "importantes firmas de Porto Alegre", e ia por milhares de quilômetros apresentar tais itens.

Recorda que o caixeiro-viajante era de muito conceito entre as famílias, pois vinha "von dea Stadt" (da cidade). "Estava a par dos principais acontecimentos políticos, econômicos e sociais. Não esquecendo que era capaz de saber "obs nochmol bald Krieg gibt" (se em breve haverá nova guerra). O receio de algum conflito era sempre enorme em toda a área colonial.

Se na região em que nasceu Telmo Lauro Müller, em São Leopoldo, o caixeiro-viajante representava principalmente estabelecimentos da capital, eu outras colônias normalmente vinha a serviço de lojas das cidades maiores. Na Depressão Central, era comum que trouxesse produtos de Santa Cruz, Rio Pardo, Cachoeira ou de Santa Maria. Assim, mantinha as famílias dentro do possível informadas do andamento das coisas em todas as comunidades. E, portanto, funcionava como elo de comunicação entre famílias de todas as colônias.



"Portador das Novidades"



"A Partida"



"A Alvorada"



"Na Venda"



"No Caminho"



"Amigos da Rocha"

Voluntários auxiliam na limpeza em Sinimbu

Uma parceria entre administração municipal de Vale Verde, Defesa Civil e Assistência Social do município formou um grupo de voluntários, que foi a Sinimbu (foto) na quarta-feira para auxiliar na limpeza dos estragos e sujeira causados pela enchente. Divididas em grupos, 40 pessoas ajudaram nos trabalhos no salão da comunidade católica, que será utilizado como centro de distribuição pelo município. Outra parte atuou na remoção da sujeira de casas.

Segundo o secretário de Administração e Planejamento, Luís Carlos da Silva, que integrou o grupo, além da destruição das construções, a situação ainda é bastante complicada. A rede de água do centro da cidade foi muito danificada e a maior parte das casas segue sem abastecimento, o que dificulta a limpeza. Nesa sexta-feira, um grupo de voluntários foi a Cruzeiro do Sul auxiliar na limpeza das escolas municipais. A equipe se manterá ativa para ajudar em outros locais também, pelo menos até que a situação seja amenizada. Já são mais de 70 inscritos até agora e mais pessoas podem aderir. Contato pelo telefone 99539 6576, com Elza Toillier.



Divulgação/GS

Vencimento de tributos é prorrogado

A Secretaria da Fazenda de Venâncio Aires elaborou um decreto com a prorrogação das datas dos prazos de quitação de tributos municipais. A secretária Fabiana Keller informou que a medida é válida inclusive para a parcela do Imposto Predial e Territorial Urbano (IPTU), cujo vencimento seria na sexta-feira. A alteração de prazos e datas leva em consideração as cheias que causaram prejuízos no município e será válida para todos os contribuintes da Capital do Chimarrão.

Perdas somam R\$ 45 milhões na agricultura

Laudo elaborado pela Emater/RS-Ascar aponta estimativa de aproximadamente R\$ 45 milhões de perdas no setor agrícola em Passo do Sobrado com as intensas chuvas e enxurradas que assolaram o município (foto). Uma reunião na quarta-feira discutiu o impacto dos problemas, com a participação do prefeito Edgar Thiesen, do técnico da Emater Maikel Marlon Moraes, do presidente da Câmara, Mateus Freitas, secretários, bombeiros voluntários e integrantes da Defesa Civil.

O município foi incluído no decreto nº 57.596/2024, que declara estado de calamidade pública no território do Rio Grande do Sul. A medida foi reconhecida também pelo governo federal, o que demonstra a gravidade da situação enfrentada por Passo do Sobrado.



Divulgação/GS

Mais de 600 animais são salvos da enchente em Venâncio Aires

A equipe da Causa Animal e de voluntários de Venâncio Aires resgatou mais de 600 animais, entre caninos, felinos, aves, suínos, caprinos, bovinos e equinos, da enchente nos últimos dias (foto). Desse total, 172 albergados foram recuperados ou estão com seus tutores nos três abrigos disponibilizados pela Prefeitura, 25 se encontram sem identificação de tutores e estão sob responsabilidade da Secretaria de Meio Ambiente (Semma) e 11 passaram pela pasta precisando de atendimento médico. E ainda 142 receberam ajuda, com o transporte com os seus tutores até um local.

No total, 350 animais foram atendidos pela pasta, no acolhimento e albergagem, com serviço de atendimento veterinário e na ajuda por resgate. Conforme a assessora da secretaria, Alessandra Ludwig, os animais estão em lares temporários, no Centro de Adestramento Cão Amigo, no CT Animal e nas clínicas veterinárias parceiras. “É muito importante que as pessoas entrem em contato no número da Causa Animal, que nós temos o controle e passaremos as informações necessárias”, ressalta Alessandra.

As doações continuam e quem quiser participar



Divulgação/GS

pode entrar em contato pelo WhatsApp da Causa Animal, no (51) 93505 7229. “Muito importante que continuem doando ração, tanto para cachorros como para gatos, filhotes e adultos. Essa doação pode ser feita diretamente nos pavilhões São Sebastião Mártir ou comprar nas agropecuárias do município, que elas levarão até o local”, afirma a assessora.

Área no interior de Vale Verde corre risco de desmoronamento

O prefeito de Vale Verde, Carlos Gustavo Schuch, chamou ao município na quarta-feira a geóloga Ana Paula Spohr, de Lajeado, para avaliar rachaduras no solo na localidade de Alto Potreirinho, que ameaça desmoronar e atingir pelo menos quatro residências (foto). Após verificação minuciosa, a profissional concluiu que se trata de área de alto risco, pois há evidências de movimentação do solo, como trincas de tração e degraus de abatimento. Com essa avaliação, o prefeito sugeriu às famílias que deixem suas casas pelo menos nos próximos dias, enquanto estiver chovendo.

Os moradores concordaram e, com auxílio de transporte e servidores das secretarias de Assistência Social, Obras e Agricultura, foram para o salão da comunidade e casas de parentes. “Achamos prudente proteger em primeiro lugar a vida das pessoas, para depois pensar nos bens materiais”, avaliou Schuch.



Divulgação/GS

Ajuda humanitária ameniza problemas dos atingidos pelas chuvas

O município de Venâncio Aires passou a receber uma avalanche de gestos de solidariedade e ajuda humanitária desde a semana passada, diante dos problemas com a enchente. Com cerca de 23 mil moradores atingidos pelas fortes chuvas, o prefeito Jarbas da Rosa assinou o decreto de calamidade pública. Aos poucos ocorre a contabilização dos prejuízos, depois de haver prioridade ao salvamento de vidas e assistência às vítimas.

O prefeito destaca a ajuda voluntária como vital já nas primeiras horas das inundações na semana passada, no salvamento das pessoas, com os resgates e assistência aos desabrigados. Entidades como a Sociedade Olímpica de Venâncio Aires (Sova), por exemplo, tiveram a iniciativa de organizar refeições para as pessoas alojadas nos abrigos municipais. O grupo já distribuiu mais de mil



Divulgação/GS

marmitas para refeições das vítimas (foto) e mais de mil sanduíches, além de material de limpeza, colchões e cobertores.

SÉRIE DE FURTOS

Brigada Militar prende quatro e recupera veículos

Entre terça e quinta-feira, motocicletas e carros foram levados pelos ladrões de diferentes pontos de Santa Cruz do Sul

Cristiano Silva

cristiano@gazetasul.com.br

Depois de uma série de furtos de carros e motos ter sido registrada nos últimos dias, a Brigada Militar (BM) deflagrou uma ofensiva nessa sexta-feira, prendeu quatro envolvidos nos crimes e apreendeu seis veículos que haviam sido subtraídos pelos ladrões. Os casos começaram a chamar a atenção no início da semana.

Somente entre terça e quinta-feira, uma motocicleta Honda CG 125 havia sido furtada no Bairro Várzea, um Fiat Palio foi levado no Renascença e uma Ya-

maha Lander 250 foi subtraída no Centro. Outros casos de furto envolveram uma Honda Bros 150 (Bairro Bonfim) e dois Fiat Uno, no Centro e no Faxinal Menino Deus.

Nessa sexta, por volta de 2h20 da madrugada, os policiais do 23º Batalhão de Polícia Militar (23º BPM) viram esse último Fiat Uno na esquina das ruas Visconde de Mauá e Amazonas, no Bairro Bom Jesus, próximo ao campo de futebol. Dois homens já estavam depenando o automóvel com um macaco e outros objetos para retirar o combustível.

Na hora do flagrante, pelo menos dez outros indivíduos apareceram para enfrentar a equipe policial. No entanto, os dois, de 34 e 38 anos, foram presos, algemados e colocados no veículo do 23º BPM. O mais jovem confessou o crime e ainda informou à BM onde havia deixado uma grande quantidade de ferramentas que estava dentro do Uno.

Ferramentas levadas valem mais que o carro

Os materiais haviam sido vendidos por R\$ 80,00 em uma boca de fumo do Corredor Muller, também no Bom Jesus. Lá, a BM visualizou material furtado dentro de uma caixa de verduras. O traficante do ponto, de 22 anos, também foi preso por receptação. A vítima compareceu na Delegacia de Polícia de Pronto Atendimento (DPPA) e reconheceu seu carro e todos os objetos furtados.

Por fim, o dono do carro agradeceu à BM pela localização dos objetos, informando que as ferramentas eram para seu trabalho e valiam até mais do que o próprio Uno. Os dois que estavam depenando o carro foram conduzidos ao Presídio Regional de Santa Cruz do Sul.

Já o traficante teve uma fiança de R\$ 5 mil estipulada pela Polícia Civil, que foi paga e ele foi liberado. Apurou-se que o mesmo homem de 34 anos já havia sido preso pela Brigada um dia antes, na madrugada de quinta-feira, na Rua São José, Bairro Goiás, após furtar um Ford Scort de Vera Cruz e o outro Fiat Uno na região central de Santa Cruz, no mesmo dia.



Material que proprietário usa para trabalhar estava dentro de uma caixa de verduras

Esses veículos também foram recuperados. No entanto, na quinta-feira, após ser conduzido à DPPA e posteriormente ao presídio, o ladrão deixou o local às 17h10 e imediatamente furtou o Uno com as ferramentas no Faxinal Menino Deus. Ele é suspeito ainda de ter levado um Fiat Palio em Santa Cruz e uma caminhonete Chevrolet S10 em Vera Cruz.

Esses veículos foram abandonados em uma área de mata na RSC-287, próximo de onde o acusado mora, e também foram recuperados pela Brigada Militar e restituídos aos proprietários. Agora, depois de sua segunda prisão em sequência, a polícia espera que o Poder Judiciário não o libere, pois acredita que ele deve reincidir no crime.

Fotos: Brigada Militar



Carro levado do Faxinal estava sendo depenado no momento da chegada da Brigada

Moto estava escondida em mata

Ainda na sexta, porém à tarde, por volta de 15h30, os policiais militares apuraram que um homem estaria circulando pela região de Rio Pardini com uma motocicleta em situação irregular. Em buscas, os PMs do 23º BPM localizaram o acusado. Ele tem 23 anos e informou que havia comprado uma Honda Bros 150 de um homem por R\$ 300,00.

Depois, confessou tê-la escondido em uma área de mata na região de Travessão Dona Josefa. Os policiais militares foram até o local e encontraram a motocicleta, que foi identificada como a furtada no Bairro Bonfim, na Rua Marechal Floriano, na altura do 7º Batalhão de Infantaria Blindado (7º BIB), na madrugada de quarta-feira.



Furtada na madrugada de quarta-feira, motocicleta estava em Travessão Dona Josefa

O rapaz foi preso em flagrante por receptação e encaminhado à DPPA. A Polícia Civil estipulou uma fiança de R\$ 5 mil para ele responder ao caso em liberdade. Como não tinha o dinheiro,

o suspeito foi conduzido ao Presídio Regional de Santa Cruz do Sul. Os nomes de todos os envolvidos foram mantidos em sigilo pelas autoridades policiais.



podcast

PAPO DE POLÍCIA

com **CRISTIANO SILVA**

CONVIDADO



ZAMBINHA

Santa-cruzense sequestrado, acorrentado e algemado em cativo pelo bando de Teco, que falará pela primeira vez em 30 anos sobre o caso.

AO VIVO

14 de maio

20h

youtube.com/portalgaz

REALIZAÇÃO





Cristiano Silva
cristiano@gazetadosul.com.br

PARTE 1

78 horas de terror em poder dos criminosos

Santa Cruz do Sul, 3 de maio de 1994. No estacionamento da Unisc, iniciava um caso que ficaria marcado na história

Fotos: Banco de Imagens/GS



Alexandre de Paula Dias passou por cirurgias e colocou um dreno no hospital, após dias no catifeiro e de ser baleado no peito

Omês de maio de 1994 foi atípico em Santa Cruz do Sul e no País. Com grande entusiasmo,



o município, que era governado pelo então prefeito Edmar Hermany e na época tinha 94.925 habitantes, ainda comemorava o título nacional de basquete da Pitt Corinthians, conquistado em 17 de abril no Ginásio Tesourinha, em Porto Alegre, contra Franca. Mesmo semanas depois, as festividades em clubes da cidade reunindo jogadores, comissão técnica, diretoria e políticos marcavam espaço na coluna social da **Gazeta do Sul**.

Ainda no mundo esportivo, a morte de Ayrton Senna em 1º de maio gerou grande comoção no País, que teve a esperança renovada com a convocação da Seleção Brasileira, em 10 de maio, para a Copa do Mundo, em título que seria dedicado ao piloto brasileiro. Na mesma época, em 9 de maio, o presidente Itamar Franco anunciava uma nova moeda, o real, que prometia estabilizar a economia nacional.

Enquanto muitos dos acontecimentos que marcariam nossa história se desenrolavam sob os olhos de todos, uma ocorrência sem precedentes transcorria de forma oculta. Considerado o único caso do tipo já registrado na história de Santa Cruz do Sul, o “sequestro do Zambinha”, como ficou conhecido o crime cometido contra o universitário Alexandre de Paula

Dias, marcou a crônica policial local e a vida da vítima, familiares, investigadores, jornalistas e até do próprio autor do crime.

Em 78 horas, entre as 21 horas de 3 de maio e as 3 horas de 7 de maio de 1994, Zambinha, como o estudante de 21 anos era conhecido na época, permaneceu vendado, algemado e acorrentado em uma árvore, no catifeiro montado pelos sequestradores na localidade de Cava Funda, no interior de Sinimbu. Por fim, foi baleado no peito e jogado em uma lavoura, onde permaneceu entre a vida e a morte por longas horas, até ser salvo. Enquanto isso, a polícia buscava pistas para elucidar o sequestro e uma negociação em dólares era feita por telefone entre a família da vítima e Teco, o líder do bando.



Zambinha foi até o seu Gol GTS, onde acabou surpreendido pelos sequestradores

O DRAMA DA FAMÍLIA

Para entender como o drama vivido pela família Dias acentuava-se ainda mais com o sequestro, é preciso voltar nos anos. Zambinha era o terceiro filho do diretor de marketing da multinacional Pioneer Sementes, Carlos Mariano Flores Dias, na época com 53 anos. O homem e sua esposa, Selma Conceição de Paula Dias, que tinha 55, haviam passado por mortes brutais de outros dois filhos, ambos vítimas de acidentes violentos.

Em 24 de julho de 1986, Luciano de Paula Dias, o “Zamba”, de 17 anos, então estudante da Escola Técnica de Teutônia, passava férias em Campo Grande, no Mato Grosso do Sul, quando seu Volkswagen Gol colidiu com um caminhão carregado com areia. Ele morreu na hora. A família ainda se recuperava desse trauma quando, no dia 7 de dezembro de 1992, César de Paula Dias, de 27 anos, capotou seu Chevrolet Kadett no trevo de acesso a Ribeirão Preto, em São Paulo.

“Magro Dias”, como César também era conhecido, era representante da Pioneer na região de Uberaba, no Triângulo Mineiro, e deslocava-se no Kadett para a convenção nacional da empresa, em Santa Catarina. Ele não resistiu aos ferimentos e também faleceu. Mas o destino reservava mais um capítulo trágico para a família, iniciado em 3 de maio de 1994, quando Alexandre de Paula Dias não chegou em casa após a aula na Universidade de Santa Cruz do Sul (Unisc).



Magro Dias morreu aos 27 anos



Zamba faleceu com 17 anos

Uma prova de vida na edição da Gazeta

Em 3 de maio de 1994, uma terça-feira, Alexandre de Paula Dias havia saído um pouco antes do intervalo da aula no primeiro semestre do curso de Economia da Unisc. O objetivo era chegar na lancheria antes da movimentação dos outros estudantes. Por volta de 21 horas, foi até seu Gol modelo GTS, cor cinza metálico, para pegar a carteira. Quando abriu o veículo, teve uma arma apontada para a cabeça e foi imobilizado por três sequestradores.

Às 3 horas da madrugada de quarta-feira, 4 de maio, seu pai foi acordado por um telefonema que avisava sobre o sequestro. Os criminosos pediam US\$ 200 mil (o equivalente hoje a cerca de R\$ 1,033 milhão) e 10 milhões de cruzeiros (atualmente, pouco mais de R\$ 3,6 mil) para liberar Zambinha. Exigiam ainda que a polícia e a imprensa ficassem de fora do caso, se não matariam o filho do executivo.



Na madrugada de quarta, carro de Zambinha foi abandonado na divisa entre Rio Pardo e Pantano Grande. Na sexta, prova de vida (foto em detalhe) foi deixada em monumento

Por fim, informaram que o Gol utilizado por Alexandre poderia ser recuperado na divisa entre os municípios de Rio Pardo e Pantano Grande. Na madrugada, o pai de Zambinha foi até o local e encontrou o carro estacionado a 300 metros da BR-471. Na tarde de quinta-feira, 5 de maio, por volta de 14h30, aconteceu o segundo

contato por telefone dos sequestradores com a família Dias.

Queriam saber se Carlos Mariano já havia providenciado o dinheiro e fixaram para sexta-feira, 6 de maio, o prazo para pagamento do resgate. O pai de Zambinha disse que estava reunindo o valor, mas solicitou uma prova que mostrasse que seu filho estava de fa-

to ainda vivo. Por telefone, o sequestrador garantiu que a prova de vida estaria na edição do dia seguinte da **Gazeta do Sul**.

Na sexta-feira, 6 de maio, por volta de 14 horas, o sequestrador ligou novamente e afirmou que a prova de vida se encontrava no Monumento à Mãe, ao lado do Quiosque, na Praça Getúlio Var-

gas. Junto à edição do jornal, havia um bilhete em que Zambinha contava onde havia estado com a família no domingo anterior, algo que só ele e familiares sabiam, e que Carlos Mariano havia questionado. No fim do texto, o filho pede para que seu pai atenda ao pedido de resgate e não utilize dólares falsos.

Gravador e fitas cassetes com as instruções

Pouco antes das 22 horas de sexta-feira, os sequestradores voltaram a fazer contato, desta vez para orientar sobre a operação de resgate. Determinaram que Carlos Mariano colocasse o dinheiro em uma mochila e, com uma lanterna potente, fosse com sua caminhonete Toyota até Rio Pardo. Avisaram ainda que junto à última placa antes da ponte sobre o Rio Jacuí ele encontraria um gravador com fitas cassetes que revelariam os passos seguintes a serem realizados.

O prazo para chegar ao local era de 15 minutos. Embora tivesse ido o mais rápido possível, Carlos Mariano não encontrou facilmente o gravador. Depois de um tempo, localizou o eletrônico e ouviu a primeira fita. A gravação orientava que ele levasse a sacola até a outra extremidade da ponte (na direção de Pantano Grande), onde encontraria a segunda fita. O nervosismo e a escuridão criavam uma tensão sem precedentes para o executivo da Pioneer.

Quando encontrou a segunda fita e a colo-



Carlos Mariano Dias levou mochila com dinheiro até ponte sobre o Rio Jacuí

vo para saber o que havia acontecido com seu filho, às 3 horas da madrugada de sábado, 7 de maio, o telefone tocou.

Para espanto e indignação da família, o sequestrador disse que a sacola com o dinheiro não havia sido encontrada. Carlos Mariano assegurou que havia seguido todas as orientações. No entanto, um dos autores do crime não se convenceu e desligou o telefone. Ainda na madrugada, o executivo da Pioneer foi novamente até a ponte sobre o Rio Jacuí, onde havia deixado a mochila. Depois de uma intensa procura, terminou por encontrar a bolsa intacta, perto de galhos.

cou no gravador, a mensagem dizia que ele deveria fazer um sinal com a lanterna ligada, colocar o gravador e as fitas dentro da sacola com o dinheiro e arremessá-la para baixo. Depois de seguir a instrução, Carlos voltou para casa, onde aguardou por notícias. Apreensi-

Tiro rente ao coração

Naquela madrugada, Zambinha foi colocado em um carro e levado até um local próximo da BR-153, em Cachoeira do Sul. Ao parar o veículo, os sequestradores soltaram as correntes dos pés do jovem e as algemas que lhe foram colocadas desde o dia do rapto, e disseram que ele estava livre. Quando iniciou o caminhar da liberdade, porém, levou um tiro à queimadura na altura do peito. A bala passou rente ao coração e perfurou o pulmão.

Alexandre caiu no chão e, mesmo sentindo muita dor, fingiu-se de morto. Deduzindo que ele tivesse de fato sido executado com o disparo, os sequestradores jogaram a vítima ao lado da rodovia, num barranco de aproximadamente 5 metros de altura, que dava para uma lavoura de arroz. Depois, os bandidos fugiram. Gravemente ferido, Zambinha passou a madrugada e a manhã de sábado agonizando, sem conseguir levantar-se para acessar a rodovia.

Foi salvo por um trabalhador rural, que acionou a polícia e esta levou o jovem quase morto ao Hospital de Caridade e Beneficência (HCB) de Cachoeira do Sul, onde foi imediatamente submetido a uma cirurgia. Por volta de meio-dia de sábado, Carlos Mariano e Selma foram avisados de que seu filho havia dado entrada na casa de saúde. Ainda naquele dia, o baleado foi transferido ao Hospital Santa Cruz (HSC), onde passou por nova cirurgia no domingo, 8 de maio, Dia das Mães.

A partir da sobrevivência de Alexandre, a investigação do caso, que foi acompanhada de forma sigilosa desde o princípio pela Polícia Civil, iria se intensificar. Chefiada pelo delegado Lionir José Lemes da Silva e pelos inspetores Celso Esperidião e Paulo Calderaro, a apuração marcaria história ao indiciar pela primeira vez Carlos Fischer, o Teco, que na época era um electricista de renome na cidade e prestava serviços de manutenção para empresas da região. Anos mais tarde, ele figuraria como um dos pioneiros em assaltos a carro-forte no Sul do Brasil.



Luci Leni Jahnke
gazeta_72@yahoo.com

SOCIAIS DE CANDELÁRIA

Rainha da Escola Dinarte

A escolha das soberanas da Escola Professor Dinarte foi realizada no dia 24 de abril. Vera Lúcia Rusch foi eleita como rainha, e como princesas Daiana Taiza Wendler e Larielly Alana Reis.



Rainha Vera Lúcia Rusch e as princesas Daiana Taiza Wendler e Larielly Alana Reis.

Aniversários

O primeiro aninho de Eloísa Mundstock, filha de Rafael e Aila, e mana de Rafaela, foi comemorado no dia 27 de abril. A confraternização ocorreu no salão de festas Algodão Doce, em Lajeado.

Fotos: Cia da Foto/Divulgação/GS



Eloísa Mundstock



Rafael, Aila e a mana Rafaela com a aniversariante Eloísa Mundstock

No dia 28 de abril foi festejado o primeiro aninho de Maitê, filha de Alisson e Maiara. A festinha com tema de jardim foi na BKPlay.

Fotos: Cia da Foto/Divulgação/GS



Maitê Gomes da Silva



Os pais Alisson e Maiara com a filha Maitê Gomes da Silva



Heloísa Letícia Poll
heloisalp@yahoo.com.br

VERA CRUZ EM EVIDÊNCIA

Assessoria de Imprensa/Divulgação/GS

Em frente!

As ações desenvolvidas pelo município de Vera Cruz, diante das enchentes que assolaram o Rio Grande do Sul, têm sido exemplo para muitos. Neste fim de semana, a coluna publica apenas um registro. Na imagem, o prefeito Gilson Becker ao lado de voluntários que ajudaram a reerguer acessos nas principais rodovias.

Mais informações sobre o cenário, de modo geral, além de itens para doação e pontos de entrega podem ser conferidas nos canais oficiais da Prefeitura. No Instagram, o endereço é @prefaveracruz.



PREVENÇÃO

Venâncio Aires abre a imunização contra gripe para toda a população

Divulgação/GS

A liberação da vacina contra a gripe para toda a população a partir dos seis meses de idade em Venâncio Aires iniciou-se na quarta-feira. Todas as unidades básicas de saúde da cidade e interior, com sala de vacinas, disponibilizam o imunizante, que é do tipo trivalente e protege contra três cepas do vírus da gripe.

A campanha de vacinação contra a gripe em Venâncio começou em março, dedicada às pessoas dos grupos prioritários, e até o momento atinge a seguinte cobertura vacinal: idosos (36,06%), gestantes (23,48%), puérperas (11,72%), crianças (17,78%) e outros.

Agora, a vacina é liberada para toda a população, como forma de evitar os casos de doenças respiratórias graves, comuns nos períodos mais úmidos e frios do ano, quando é maior a circulação do vírus.

A Secretaria de Saúde reforça a importância de a população comparecer aos postos para receber a proteção. Para se imunizar, o usuário deve se dirigir à unidade de saúde com seu documento de identificação, cartão SUS e caderneta de vacinação. Até o dia 31 deste mês, a vacina estará disponível nas unidades de saúde da cidade e do interior do município.



PONTOS DE VACINAÇÃO

UBS Central, EAP Santa Tecla, ESF Santa Tecla, ESF Coronel Brito, ESF Caic, EAP Gressler, ESF Gressler, EAP Tabalar, EAP Centro Linha Brasil, EAP Deodoro.

Ação de vacinação: neste sábado ocorre mais uma ação de imunização contra a gripe. A Unidade Básica de Saúde (UBS) Central receberá a população para se vacinar, das 8 às 12 horas.



Guido Stülp

guidostulp@gazetadosul.com.br

EM DIA COM MONTE ALVERNE

Batizado de Luísa Helena

Luísa Helena Willms, filha de Marco Antônio Willms e Geovana Luísa Scheibler e maninha do Antônio Willms e Augusto Willms, foi batizada no dia 27 de abril, às 17 horas. O Sacramento do Batismo foi ministrado pelo padre Eleutério Orsolin na Igreja Nossa Senhora de Lourdes.

Os felizes pais convidaram para padrinhos e madrinhas os casais Marinês e Jairo Willms; Si-

lvia Teixeira e Henrique Becker; Bruna Vogt e Edson Sorctica; e ainda Caroline e Márcio Scheibler.

Radiantes com o batizado da neta estão os avós paternos, Cidônia e Guinter Willms, bem como os avós maternos, Celita e Astor Scheibler. Para comemorar o batizado, os pais organizaram uma linda festa após a bonita celebração religiosa.



Registro do batizado de Luísa Helena



Os felizes pais acompanhados pelos filhos

Enchente causa transtornos na região de Monte Alverne

A grande precipitação pluviométrica que atingiu o Rio Grande do Sul nos últimos dias de abril e início de maio afetou a vila de Monte Alverne. A rua principal foi invadida pelas águas do Arroio Castelhanino, vindas da região de Saraiiva, bem como do Arroio Castelhaninho, originário de Linha General Osório.

Não bastasse isso, pela ERS-418 desceu um verdadeiro arroio que inundou a rua Gustavo Schünke. Embora houvesse invasão de residências e comércio, não houve desabrigados. Quem teve de sair de suas casas abrigou-se com parentes.

As ligações com Venâncio Aires foram interrompidas com a destruição das cabeceiras de

pontes, uma que leva até Linha Antão e outra para Centro Linha Brasil. Houve muitos deslizamentos. Na região de Linha Arroio do Tigre, três pontes foram levadas pela água.

As cabeceiras estão sendo recuperadas pelas equipes da subprefeitura. As pontes demoram mais, pois isso depende de Venâncio Aires, já que o Castelhanino faz divisa entre Santa Cruz e aquele município. Na RSC-418 o trânsito está liberado, mas com meia pista próximo à vila.

Como Monte Alverne não foi afetada com tanta intensidade, grupos se prontificaram a auxiliar no município de Sinimbu, quer levando mantimentos ou auxiliando na limpeza.

Fotos: Guido Stülp



Leito do Castelhanino dobrou de largura

Divulgação/GS



Divulgação/GS



Gatilhos Trail Clube levou alimentos e auxiliou na limpeza



Travessia apenas para pedestres na ponte para Linha Antão



Rachadura deixa a ERS-418 em meia pista

Este Dia das Mães, celebre a mulher que sempre esteve ao seu lado, mesmo nas curvas mais desafiadoras da vida. Desejamos a todas as mães um dia repleto de amor.

Feliz Dia das Mães

SO MOTOS & AUTOMÓVEIS

Rua Gustavo Schünke, 880
Monte Alverne - Santa Cruz do Sul - RS

Fones: (51) 3704-1157
(51) 99793-8390



DFMA suspende finais

O Departamento de Futebol Monte (DFMA) decidiu suspender os confrontos da volta das finais da 44ª edição – Copa Oral Sin. A final da categoria aspirantes entre as equipes do São Martinho e do São José está suspensa. Igualmente está suspensa a final da categoria titulares entre as equipes do São Martinho e do Boa Vista. Novas datas devem ser agendadas.

Diante da situação de calamidade pública em todo o Rio Grande do Sul, nos solidarizamos com todas as famílias atingidas.

Programação religiosa

A Paróquia Católica Nossa Senhora de Lourdes terá a seguinte programação: neste sábado, às 8 horas, formação de novos ministros; às 13h30, missa na comunidade Nossa Senhora das Graças; às 14h45, missa na comunidade Santo Antônio; às 16 horas, missa na comunidade Sagrado Coração de Jesus (as três em São Martinho) e às 18 horas, missa na Matriz. No domingo, às 8 horas, missa na Matriz e às 9h30 na comunidade São Miguel em Linha General Osório.

A Paróquia Evangélica de Confissão Luterana terá neste sábado, às 9 horas, ensino confirmatório em Linha Santa Cruz; às 14 horas, culto infantil em Monte Alverne; e às 14 horas, culto em Paredão/Parath. No domingo, a partir das 9 horas, culto com homenagem às mães em Saraiiva.

ANÚNCIOS FÚNEBRES

CONVITE PARA MISSA DE 7º DIA DE FALECIMENTO

Esposo Rudi José Schmidt (IM), filhos Roberto e família, Dinahel e filha, Daniel e esposa, netos Ana Maria, Guilherme e família, Gustavo (IM), bisnetos Maria Alice e João Gabriel e demais familiares de

Berlinde Paulina Kist Schmidt

* 25/6/1933 † 2/5/2024

convidam para a missa que será celebrada hoje, dia 11/5/2024, às 17 horas, na Catedral São João Batista.

"Durante toda sua existência, teve como lema: a família, o trabalho, a honra e a honestidade. Pela sua generosidade, pelo seu amor à família e pela sua fé cristã, Deus à chamou à seu reino, dando-lhe como recompensa um lugar entre os justos."



HOMENAGEM PELO DIA DAS MÃES

Hildegard Haar Bender

Uma Mãe é como uma estrela cadente, que passa pela nossa vida apenas uma vez, ame-a, porque, quando a luz dela se apagar nunca mais a vida terá o mesmo brilho. MÃE, com carinho, muita saudade e minha eterna gratidão, tua filha Liane (Haar) Bender.

"Lâmpada para os meus pés, é a tua palavra e luz para os meus caminhos."

Salmo 119/105.

CONVITE PARA MISSA DE 7º DIA DE FALECIMENTO



Esposo Norberto Zeferino Kothe (IM), filhos Flávio René Kothe e família, Renato Luiz Kothe (IM) e família, Dóris Helena Kothe e família, Marilene Kothe Pitzer e família, Erio Gaspar Kothe e família, Alvaro Kothe e família, Ester Kothe e família, netos, bisnetos, amigos e demais familiares de

Edith Serena Kothe (Vó Serena)

Convidam para a missa que será celebrada dia 11/5/2024, às 18 horas, na Igreja Santo Inácio.

Nossos agradecimentos ao Dr. Eduardo Hermes, Dr. Carlos Petterson, Dr. Tiago Fortuna e todos profissionais de enfermagem do Hospital Santa Cruz que se dedicaram e auxiliaram no atendimento, à Unimed, atendimento domiciliar, em especial enf. Jocelaine e Dra. Carla, ao Padre Giovane, Comunidade Santo Inácio e grupo de canto, aos vizinhos, amigos, familiares e abraço fraterno e eterno às cuidadoras pelo carinho incansável dia após dia.

"Tu és Senhor, o meu Pastor, por isso nada em minha vida faltará..."

HOMENAGEM DE FALECIMENTO

Os familiares de



Marcos Mathias Sehnem

† 6/5/2006

18 anos

Pai e Mãe, agora vocês estão juntos em Cristo, colhendo os frutos do amor e da felicidade que plantaram aqui. Seguiremos nossas vidas, sob a bênção de Deus e da vossa proteção, até o dia que nos reuniremos todos na plenitude da luz e da paz do Senhor.



Cecília Olinda Sehnem

† 11/5/1990

34 anos

PREÇOS

Inflação oficial fica em 0,38% em abril

O Índice Nacional de Preços ao Consumidor Amplo (IPCA), que mede a inflação oficial, registrou taxa de 0,38% em abril. O indicador ficou acima do observado no mês anterior (0,16%), mas abaixo do apurado em abril do ano passado (0,61%)

Segundo dados divulgados nessa sexta-feira pelo Instituto Brasileiro de Geografia e Estatística (IBGE), o IPCA acumula taxa de inflação de 1,8% no ano. Em 12 meses, a taxa acumulada é de 3,69%, abaixo dos 3,93% acumulados até março e dentro do limite de meta definido pelo Conselho Monetário Nacional (CMN) para este ano: entre 1,5% e 4,5%.

Os principais responsáveis pela inflação de abril foram os alimentos e os gastos com saúde e cuidados pessoais. O grupo de alimentação e bebidas registrou alta de preços de 0,7% no mês. (Agência Brasil)

ENCHENTE

STF prorroga prazos processuais

O presidente do Supremo Tribunal Federal (STF), Luís Roberto Barroso, prorrogou até 31 de maio a suspensão dos prazos processuais de processos em andamento na Corte que envolvem causas oriundas do Rio Grande do Sul. A medida foi tomada em função do estado de calamidade no Estado.

Publicada nessa sexta-feira, a suspensão também vale para casos nos quais as partes são representadas exclusivamente por advogados inscritos na seccional da Ordem dos Advogados do Brasil (OAB) do Estado.

Além de medidas processuais, o Supremo autorizou nesta semana o envio de R\$ 82 milhões para a Defesa Civil do Rio Grande do Sul. Os recursos vão ajudar na assistência aos atingidos pelas fortes chuvas que provocaram danos em boa parte do Estado. (Agência Brasil).



MUNICÍPIO DE SANTA CRUZ DO SUL

VIVER AQUI É BOM DE MAIS

AVISO DE LICITAÇÃO

O Município de Santa Cruz do Sul-RS, torna público a seguinte licitação: Pregão Eletrônico nº 047/24 – RP Reposição de Pavimentação (Paralelepípedos ou Blocos). DATA: 28/05/24. Recebimento/abertura das propostas: até as 08:15h. Início da disputa: às 08:30h. - Edital nos sites: www.santacruz.rs.gov.br e www.pregaobanrisul.com.br. Inf.: (51) 3690-4148, e-mail: licitacao@santacruz.rs.gov.br.

HOMENAGEM DE 2º ANO DE FALECIMENTO



Nancy Teresinha Schwengber

"O tempo já passou e a saudade continua, mas temos a certeza de que onde está agora, continua nos acompanhando. Esteja em paz que estaremos com você sempre dentro dos nossos corações".

A missa em homenagem será celebrada sábado, dia 11/5/2024, às 18 horas, na Comunidade Santo Inácio.

Saudades do esposo Sílvio, filhos Sirlei Cristina, Ângela Maria, Flávio

André e Mara Andréia e demais familiares.

30 ANOS DE SAUDADES

Elgo Ivo Krause

* 12/6/1935 † 14/5/1994

Vô Elgo!

Nas pegadas que ficaram, umas leves outras profundas, pelos momentos que marcaram nossas vidas, a saudade ainda nos inunda a cada dia.

Você, vô Elgo, nos ensinou valores fundamentais para sermos felizes. Com seus ensinamentos, continuamos a viver e a plantar novas sementes. O nosso amor por você é eterno. Jamais o esqueceremos pela

pessoa maravilhosa que foi para todos nós. Da esposa Hermelinda, dos filhos Mauro e Tânia, genro, netos e bisneto.

NOS CINEMAS

PROGRAMAÇÃO DE 9 a 15/5

PLANETA DOS MACACOS: O REINADO

De Wes Ball. EUA, 2024. Com Owen Teague e Freya Allan. Gênero: ação, aventura, ficção científica.

Classificação indicativa: 13 anos.

Cine Santa Cruz – Sala 1:

14 horas, 16h30 e 19 horas (2D, dublado); 21h30 (2D, legendado).

Cine Max Brasil – Sala 1:

14 horas, 16h30 e 19 horas (2D, dublado); 21h30 (2D, legendado).

Fotos: Divulgação/GS



GARFIELD: FORA DE CASA

De Mark Dindal. EUA, 2024 Gênero: aventura, animação, comédia.

Classificação indicativa: livre.

Cine Santa Cruz – Sala 2:

14h30, 16h45 e 18h45 (3D, dublado)

Cine Max Brasil – Sala 2:

14h30 e 16h45 (3D, dublado).



O DUBLÊ

De David Leitch. EUA, 2024

Com Ryan Gosling, Emily Blunt, Lee Majors, Teresa Palmer.

Gênero: ação, comédia, drama.

Classificação indicativa: 14 anos.

Cine Santa Cruz – Sala 2:

21 horas (2D, legendado).

Cine Max Brasil – Sala 2:

21h15 (2D, legendado).

THE CHOSEN: 3º E 4º EPISÓDIO DA 4ª TEMPORADA

Cine Max Brasil – Sala 2:

18h45 (2D, dublado).

INGRESSOS:

CINE MAX GERMÂNIA

Fone: 2107 4922

Filmes projeção 3D: R\$ 30,00 e R\$ 15,00 (meia).

Filmes projeção 35mm/2D: R\$ 28,00 e R\$ 14,00 (meia).

Quartas-feiras, ingresso promocional: meia, nas duas salas.

CINE SANTA CRUZ

Fone: 3902 6106

Filmes projeção 3D: R\$ 30,00 e R\$ 15,00 (meia).

Filmes projeção 35mm/2D: R\$ 28,00 e R\$ 14,00 (meia).

Quartas-feiras, ingresso promocional: meia, nas duas salas.

Com o Clube do Assinante Gazeta você garante 50% de desconto às segundas, terças, quintas e sextas-feiras, não cumulativo com outras promoções.



Gregório Queiroz
Astrólogo

SEU SIGNO (Sábado/11)

gregorioqueiroz@gmail.com



ÁRIES (21/3 a 20/4)

Para renovar os recursos materiais, é preciso mudar sua maneira de agir. Procure seguir um projeto mais amplo e vivo, e não apenas fazer as coisas na medida de sempre.



TOURO (21/4 a 20/5)

É tempo de ousar em sua maneira de ser, correndo o risco de atuar de forma nova e se aventurar pelo que antes era desconhecido. Os negócios financeiros são favorecidos.



GÊMEOS (21/5 a 20/6)

É tempo de cuidar de problemas, por mais que isso lhe custe esforço e motivação pessoal. Livre espaço em sua vida, para coisas novas poderem surgir.



CÂNCER (21/6 a 21/7)

As tarefas rotineiras podem favorecer a renovação de seus planos e projetos de longo prazo. Não é tempo de ficar sempre na mesma vida. Mude o que estiver ao seu redor.



LEÃO (22/7 a 22/8)

Momento de possível decisão para os rumos profissionais. É preciso se desacomodar do controle já existente e ousar investir em situações novas. Não fique sempre na mesma.



VIRGEM (23/8 a 22/9)

Os pensamentos e os projetos para o futuro exigem decisão que lhes dê direção e consistência. Abra mão de ideias velhas e antiquadas, que não têm mais serventia.



LIBRA (23/9 a 22/10)

Desapegue-se de controlar seus relacionamentos e as pessoas a sua volta. Conceda liberdade a si mesmo. Momento para regenerar uma situação ou condição em sua vida.



ESCORPIÃO (23/10 a 21/11)

Momento propício para você iniciar uma nova relação, ou se relacionar a partir de outros padrões de atitude e de convívio. Uma nova atitude irá redimensionar a relação.



SAGITÁRIO (22/11 a 21/12)

Os hábitos de saúde devem ser renovados de modo positivo. Momento para colocar nova ordem na rotina pessoal e no ambiente de trabalho. Trabalhe a favor do que quer realizar.



CAPRICÓRNIO (22/12 a 20/1)

Os sentimentos amorosos tornam-se mais intensos. É preciso fazer alguma coisa com eles, e não apenas guardá-los para você mesmo. Dê vazão ao que sente.



AQUÁRIO (21/1 a 20/2)

Novas ideias transformam os padrões para se relacionar com a família e o lar. Abra espaço para você dentro dos lugares que habita. Conviva mais com as pessoas próximas.



PEIXES (21/2 a 20/3)

Sua mente está mais clara e concebe as ideias com lucidez. Pense com clareza. É preciso adequar o ritmo do cotidiano às necessidades que estão a surgir.

GAZ

Leia colunas também em gaz.com.br



PARABÉNS, ASSINANTE COMPLETO GAZETA DO SUL!

NO MÊS DO SEU ANIVERSÁRIO, VOCÊ TEM 50% DE DESCONTO, NA CHURRASCARIA CENTENÁRIO.

Para usufruir do seu desconto ligue 51 3715-7901 ou venha até a Casa de Clientes Gazeta e retire seu cupom.



GAZETA DO SUL

PALAVRAS CRUZADAS

@ Ediouro Publicações S/A 2024

Culta; instruída (bras.)	Peças do ventilador	Resgatar	Estado do maior São João do mundo
Programa gerido pelo Ministério dos Esportes	Pedra semipreciosa com grande variedade de cores (Min.)	(?) Stulbach, ator brasileiro	Recuperação de área desmatada
Máquina de demolição			
Construtor da Arca	Empregam habitualmente		Congestão (?), indicio de resfriado
Poema lírico do Antigo Testamento	Lupicínio Rodrigues, pianista e compositor	Divindade mitológica dos rios e bosques	
Moradia simples de comunidades pobres		Vazias	
		Corrida em estrada de terra	
			A prova de cursos de idioma
	Soltara (o que estava segurando)		Debaixo de
Coisa nenhuma			(?) Peixoto, repórter televisivo
Rio que corta Londres			
Conjunto de bananas (pl.)	Partícula neutra do átomo (símbolo)	Apresenta-se como candidato	O último do jogo de vôlei é o tie-break
			Animal como o Mickey Beata
Produto de higiene pessoal	Recheio do ovo de Páscoa	Publicação com as regras do concurso	
			"Eu te (?)!", declaração apaixonada
Oferenda feita a um orixá (Rel.)	1.200, em romanos	Reflexão acústica	Antiguidade (abrev.)
			Título outorgado pelo Rei Charles III
Usuário do cheque especial		(?) poucos: gradualmente	
Análises do jornalista especializado			Seno (símbolo)

BANCO 3/eb0 — set — sir: 5/nlnta — remir: 9/turmalina.

39

SEUS PASSATEMPOS PREFERIDOS SEM SAIR DE CASA

#FaçaCoquetel @fazacoquetel

Solução

S	O	I	R	V	A	L	N	E	M	O	C
V	I	S	I	J	I	N	E	H	O	C	
I	N	S	O	V	O	B	E				
N	E	S	A	C	C	M					
O	W	V	E	L	E	N	O	S			
T	V	L	I	D	E	O	I				
O	J	V	R	S	V	C	N	E	P		
C	S	V	T	N							
E	T	V	S	I	W	V	I				
V	H	V	H	V	T	V	O	V	N		
B	O	S	O	C	V	H	V	B			
I	T	V	R	O	W	T	V	S			
F	E	N	I	N	R	J	T				
R	E	W	V	S	N	E	O	N			
V	H	I	E	D	V	L	I	H	B		
P	R	P									

SEU SIGNO (Domingo/12)

gregorioqueiroz@gmail.com



ÁRIES (21/3 a 20/4)

Um dia para aproveitar o bem-estar e os benefícios materiais que tem à sua disposição. Os negócios e tratativas comerciais podem ser bem-sucedidos neste dia.



TOURO (21/4 a 20/5)

A sorte está ao seu lado para superar pequenos problemas e corrigir questões de comunicação e relacionamento. Você saberá como fazer a coisa certa para resolvê-los.



GÊMEOS (21/5 a 20/6)

Mercúrio e Júpiter indicam boas relações de amizade e bom momento para o casamento. O convívio humano está favorecido e você pode ajudar pessoas em necessidade.



CÂNCER (21/6 a 21/7)

Um dia de participação ativa em muitas tarefas, cuidando de suas coisas no trabalho e ajudando as tarefas de outros. A disposição generosa dá um colorido positivo a este dia.



LEÃO (22/7 a 22/8)

Lide bem com suas responsabilidades, em especial no trabalho. Estudos filosóficos e espiritualistas são estimulados. Os sentimentos amorosos recebem estímulo positivo.



VIRGEM (23/8 a 22/9)

Mercúrio e Júpiter indicam captação de pensamentos elevados e positivos, capazes de lançar luz em suas perspectivas. O momento, para você, é mesmo de renascimento.



LIBRA (23/9 a 22/10)

Alguns compromissos assumidos com as pessoas próximas regem os acontecimentos do dia. É preciso ter boa disposição para com eles. Você próprio sairá ganhando com isso.



ESCORPIÃO (23/10 a 21/11)

As tarefas feitas em cooperação com as pessoas trazem momentos felizes. Sentir-se produtivo para com os amigos e pessoas queridas é uma satisfação especial.



SAGITÁRIO (22/11 a 21/12)

O prazer e o dever caminham de mãos dadas. Sua mente está criativa e você é capaz de introduzir melhorias oportunas em seu trabalho e nos cuidados com a saúde e as rotinas.



CAPRICÓRNIO (22/12 a 20/1)

Momento exuberante para os sentimentos com familiares, filhos e a pessoa amada. Traga uma nova ordem para sua casa, ampliando os espaços e ganhando mais amplitude.



AQUÁRIO (21/1 a 20/2)

O desenrolar natural do cotidiano tende a ser agradável neste dia. As amizades tendem a provocar sentimentos mais fortes e consistentes.



PEIXES (21/2 a 20/3)

Júpiter e Mercúrio favorecem as relações com amigos e parentes, e a disposição para as conversas e a troca de ideias. Não ache que é preciso aparentar aquilo que você não é.

GAZ

Leia colunas também em gaz.com.br

EXPEDIENTE



GAZETA
Grupo de Comunicações

Fundador:

Francisco José Frantz (1917-1981)

Obs.: A Gazeta não se responsabiliza por conceitos emitidos por colunistas e articulistas, que são expressão individual de pontos de vista, respeitando-se a diversidade destes.

Diretor Presidente
André Luís Jungblut

Gestão Executiva
Jones Alei da Silva

Gestão de Administração e Finanças
Sydney de Oliveira

Gestão de Conteúdo Multimídia
Romar Rudolfo Beling

Gestão de Operações
Everson Ferreira

GAZETA DO SUL

Propriedade da Gazeta do Sul S.A.
CNPJ 95.424.834/0001-30
Rua Ramiro Barcelos, 1206 - Caixa Postal 118
CEP 96810-900
Telefone: (51) 3715-7800
direcao@gazetadosul.com.br
publicidade@gazetadosul.com.br
redacao@gazetadosul.com.br
assinaturas3@gazetadosul.com.br
www.gaz.com.br

Editores executivos: Dejour Machado (3715-7946) e Maurício Goulart (3715-7936)

Gestão comercial: Lau Ferreira (3715-7902)

Porto Alegre: Grupo de Diários
Rua Garibaldi 659/102 - Bairro Floresta
Telefone: (51) 99964 0118

Assinaturas novas: 3715-7915 e 3715-7901
Atendimento ao assinante: 3715-7901
WhatsApp Assinaturas: 99583-6407

Fale com a Redação: 3715-7927 e 3715-7937
WhatsApp da Redação: 99666-7147
Serviço gráfico para terceiros: 3715-7887

Assinaturas:
Mensal impresso+digital: R\$ 81,00
Trimestral impresso+digital: R\$ 216,00
Semestral impresso+digital: R\$ 414,00
Anual impresso+digital: R\$ 756,00

- Entre em contato e consulte outros planos.
- Fora do perímetro urbano de Santa Cruz do Sul, consulte taxa de entrega.



Aponte a câmera do seu celular para o QR Code ou acesse gaz.com.br para ver mais fotos

IKE

ike@gazetadosul.com.br



DOIS TOQUES

ÁLGUÉM DISSE

1 Ilmor Maciel Vianna, Thiago Espíndola, Marcus Mello, Viane Villa, Celson Lima, Maurim Rintz, Ana Rosy Schauer, Celso Andre Spies, Claise Raddatz, de Porto Alegre, estreiam idade nova neste sábado.

2 Katieli Capeletti, Cenira Moraes, Carlos Wickert, Fernando Ritter, Sandra Eick, de São Borja, Marcia Maria Rabuske Couldrey, em Richmond, Emanuelle Dal-Ri, de Sobradinho, Ivo Alberto Sehn, Adriano Madrid, de Cachoeira do Sul, Daniela Reis, Claudia Soares, Mauricio Marsnak, de Rio Pardo, os manos Keko Nyland e Sandra Inês Nyland, Eduardo Burgos, Michelle Treichel, de Cachoeira do Sul, e as gêmeas Daniela e Gabriela Linhares, de Rio Pardo, trocam de idade neste domingo.

“ Se ainda não dá pra ser exemplo no resultado, seja exemplo no esforço.”

Pinturas e desenhos

A exposição *Rupestre*, apresentando pinturas e desenhos do artista plástico Rafael Barletta, foi aberta na noite da quarta-feira passada na Casa das Artes Regina Simonis.

Fotos: Alexandre Ferroni / Agência Francisco Frantz



Carla Beck e Lisiane Syperreck



Rafael Barletta e Carol Knies



Maria Celita Scherer e Isabel Zanetti



Apolo da Costa e Claudia Russo



Ana Luisa de Lara e Eduardo Dalla Costa



Melissa Braga e Murillo Rocha



Cristiano Beltrame e Thalia Schulz



Rose Gomes e Daniela Wagner

É hora de nos colocarmos uns nos lugares dos outros!

Doações, voluntariado e orações. É com a pequena ajuda de cada um, que vamos reerguer o nosso Estado!

Dermatologe
Farmácias de Manipulação

BIOCARDIO
DIAGNÓSTICO CARDIOLÓGICO

Dr. Derly Carlos Becker Filho
CRM 31540

CARDIOLOGISTA E ECOCARDIOGRAFISTA

- ECOCARDIOGRAFIA
- ELETROCARDIOGRAMA
- MAPA

Convênios:

Rua Fernando Abott 270 - Sala 304 - SCS | Fones: 3902.6640 / 99266.8628

EM CENA

1 Clairton Ferreira, o Tim, e sua mãe Maria Zulmira Ferreira, que na quarta-feira passada completou 85 anos.



2 Marisa Lorenzoni, Cátia Leal, Daniela Laner, Lau Ferreira e Claudia Priebe, no Workshop de Gastronomia Senac-RS Experiência de Sabor, na Fecomércio-Sesc-Senac, em Porto Alegre.



ZONA FRANCA

O jantar-baile dos 140 anos da Emef Guilherme Simoni, que seria realizado neste sábado no ginásio de Boa Vista, foi cancelado no começo da semana.

A santa-cruzense Glardis Gassen Martins, que estava em Porto Velho há uma semana, na volta a Santa Cruz do Sul, acabou indo para Gramado e depois conseguiu se deslocar a São Paulo. Nessa sexta-feira, aterrisou em Caxias do Sul e finalmente chegou em casa, uma semana depois.

Fernando Lima e Maria Inez Carpes conseguiram vir de Porto Alegre no meio da semana. Contam que sua viagem, uma peripécia, durou 12 horas.

O CTG Tropeiros da Amizade abriu as portas para auxiliar os atingidos pelas enchentes com alimentos, água mineral, material de higiene e limpeza, vestuário e também marmitas preparadas pela família Tropeiros da Amizade.

As finais do 39º Torneio de Integração de Tênis, das equipes de duplas de tenistas de Santa Cruz do Sul, Lajeado, Estrela e Encantado, que seriam disputadas neste sábado em Santa Cruz, foram suspensas devido às enchentes.

A Festa de Pentecostes da Paróquia Espírito Santo está programada para o próximo dia 18, com missa festiva, almoço e baile. O lucro será utilizado para a troca do telhado da Comunidade Nossa Senhora Mãe dos Pobres.

Força, RS

Das muitas frases marcantes que estão circulando na internet: ninguém pode ajudar todo mundo, mas todo mundo pode ajudar alguém!

Força, RS II

Mais uma frase: se você não foi atingido por essa tragédia, você foi escolhido para ajudar seus irmãos!

Súplica

O cantor Wilson Paim, que está residindo em Santa Cruz do Sul, divulgou na internet, nesta semana de tantas aflições, uma canção - a letra e melodia de sua autoria - em forma de oração, uma súplica a Deus pelo nosso Rio Grande do Sul.

Oração

Para amenizar esse tempo doloroso e de sofrimento do povo gaúcho, Silvane Severo está na internet cantando com sua linda voz uma prece a nossa Mãe Maria.

Roda-viva



Silvana Graciela de Oliveira Buch, José Gaspar Hermes, Luiz Fernando Tatsch, Nasário Bohnen, Sandro Wiedenhof, Caio Machado e Fernando Hennig no Revista da Noite da Gazeta 107,9 FM, na quarta-feira passada



Silvia Schultz, Clóvis Koppe, Romeu Fernando Waechter, que comemorava seu níver no Brandelero, André Krause e Fernando Hennig



Isaura Veloso Fernandes, Seli Rech Rodrigues, Bianca Roseli Rosso, Natália Teixeira, Nair Sprenger, Lianete Hickmann Borges, Ligia Dalcin Braun, Lucrecia Inês Kessler e Liani Bauermann Weis, no encontro que marcou os 25 anos do Grupo do Chimarrão

O QUE PENSO



JÉSSICA MAIARA HAAG GABE

Profissão: estagiária, no escritório Contraforma Arquitetura

Nasceu em: Santa Cruz do Sul

Signo: Peixes

Formação: acadêmica de Arquitetura e Urbanismo

Onde estudou: Escola Petitiba, Escola Ernesto Alves e atualmente Unisc

Música: Sol Loiro, Armandinho

Esporte: vôlei e futebol

Time: EC Linha Santa Cruz e Grêmio

Comida: Alaminuta

Um lugar: campo

Um país: Alemanha

Estação do ano: outono

Livro: Como Eu Era Antes de Você

Filme: Lilo & Stitch

Ator: Adam Sandler

Atriz: Jennifer Aniston

Cantor: Armandinho

Cantora: Simone Mendes

O melhor de Santa Cruz do Sul: centro limpo e arborizado, chopp e bandinha

O que falta em Santa Cruz do Sul: mais peças teatrais

Um sonho: viajar pelo mundo e conhecer diferentes culturas

Falta fazer: me formar na faculdade

A maior invenção: a escrita

Palavra-chave: determinação

O maior orgulho: minha graduação

A minha maior conquista: ser soberana da Lifasc

Mês das Mães

Ofertas para você voltar a ouvir com a qualidade que você merece!



30% de desconto nas linhas à pilha



25% de desconto nas linhas recarregáveis



Válida até 31 de Maio de 2024 ou enquanto durarem os estoques

Agende sua experiência auditiva e surpreenda-se!

Amplichini
Centro Auditivo

(51) 3715-9278
Rua Fernando Abbott, 270, Centro Médico, Sala 506, Centro, Santa Cruz do Sul/RS



Locutor e jornalista

RODRIGO VIANNA

rodrigovianna@rdgazeta.com.br

Calendário

Com a tragédia no Rio Grande do Sul, ouvi de muitos que o Campeonato Brasileiro é o mais difícil de resolver nesse momento. Ressalto que estou falando do calendário da bola. Com todo o respeito, discordo de quem acha que o Brasileirão é o mais complicado nessa hora! O maior perrengue está na Conmebol, que fecha a primeira fase da Libertadores e da Sul-Americana daqui a duas rodadas. Como será a sequência? Todos irão esperar Grêmio e Inter? Os gaúchos serão retirados do torneio? Não temos empatia para exigir uma parada no nosso campeonato por duas semanas, como vamos cobrar bom senso da América?



BRASILEIRÃO – Sem jogar até o final deste mês, os três gaúchos da primeira divisão, Grêmio, Inter e Juventude, vão atrasar a vida dos demais clubes. A última rodada do Brasileiro está marcada para o dia 8 de dezembro. Por que não parar o campeonato duas semanas, e estender esse prazo final? Estamos diante de uma tragédia, de algo excepcional, que cobra bom senso e, sobretudo, empatia. O fato de apenas três times não atuarem vai atrasar o campeonato da mesma forma, e ainda gerar um imenso desequilíbrio técnico. No mundo da bola, onde o dinheiro fala cada vez mais alto, cada um olha para o seu umbigo.



BOLA – Envolvido na Série D, o Avenida também vive esse impasse. Novo Hamburgo e Brasil, também na quarta divisão nacional e no mesmo grupo do Periquito, e Ypiranga, Caxias e São José, todos na C, vivem situação idêntica. Nessas divisões, as equipes não estão envolvidas em outros campeonatos, portanto o calendário não é problema. Nesse caso, a Confederação Brasileira de Futebol (CBF) deveria dar aporte financeiro para os clubes. Assim, a folha salarial de um mês sem jogar estaria garantida e daria um pouco de tranquilidade neste momento difícil para o Rio Grande do Sul.

SELEÇÃO BRASILEIRA

Poucas surpresas na nova lista

Dorival Júnior anunciou a lista de convocados da Seleção Brasileira, nessa sexta-feira, com um estreante e algumas surpresas. O técnico chamou o atacante Evanilson, atualmente no Porto e ex-Fluminense, e deu chances ao goleiro Alisson, do Liverpool, e ao lateral-esquerdo Guilherme Arana, do Atlético-MG. Por outro lado, não incluiu o volante Casemiro e o atacante Richarlison. Os 23 jogadores foram chamados para defender a seleção em dois amistosos e também na Copa América, a ser disputada nos Estados Unidos entre junho e julho. Antes do anúncio da lista, porém, o diretor de seleções masculinas Rodrigo Caetano deixou em aberto a possibilidade de mudanças na relação até o início da competição continental.

A entrevista coletiva na sede da CBF, no Rio de Janeiro, foi precedida de palavras de solidariedade às vítimas das enchentes no Rio Grande do Sul. O presidente Ednaldo Rodrigues chamou um minuto de silêncio. Rodrigo Caetano e Dorival lamentaram a tragédia. Bandeiras do estado gaúcho foram exibidas na mesa do treinador e também no telão, no lugar dos patrocinadores.

Em sua segunda convocação à frente da Seleção, Dorival surpreendeu ao chamar Evanilson, do Porto, para compor um ataque liderado por jogadores do Real Madrid, como Vinícius Júnior, Rodrygo e Endrick, que já será atleta do time espanhol à época da Copa América. O trio deve



Dorival Júnior chamou 23 jogadores para dois amistosos e a disputa da Copa América

OS CONVOCADOS

- Goleiros:** Alisson (Liverpool), Bento (Athletico-PR) e Ederson (Manchester City)
- Laterais:** Danilo (Juventus), Yan Couto (Girona), Guilherme Arana (Atlético-MG) e Wendell (Porto)
- Zagueiros:** Beraldo (PSG), Éder Militão (Real Madrid), Gabriel Magalhães (Arsenal) e Marquinhos (PSG)
- Meio-campistas:** Andreas Pereira (Fulham), Bruno Guimarães (Newcastle), Douglas Luiz (Aston Villa), João Gomes (Wolverhampton) e Lucas Paquetá (West Ham)
- Atacantes:** Endrick (Palmeiras), Evanilson (Porto), Gabriel Martinelli (Arsenal), Raphinha (Barcelona), Rodrygo (Real Madrid), Savinho (Girona) e Vinícius Júnior (Real Madrid)

ser referência no setor ofensivo na ausência de Neymar, que não disputará a Copa América porque

ainda se recupera de grave lesão no joelho esquerdo. Se surpreendeu em sua pri-

meira lista, com cinco estreantes, desta vez Dorival foi mais cauteloso e manteve a base construída em março. As novidades foram Alisson e Arana, que não defendia a Seleção desde a época de Tite. Em comparação a sua primeira lista, o treinador também deixou fora o lateral Ayrton Lucas e o volante Pablo Maia. Também chamou o lateral Rodnei, atualmente no Olympiacos, apesar dos rumores dos últimos dias.

Os atletas convocados vão se apresentar à Seleção a partir do dia 30 de maio, visando inicialmente os amistosos com o México, no dia 8 de junho, e com os Estados Unidos, no dia 12. Ambos os jogos serão disputados em solo americano. O primeiro será no Kyle Field, no Texas, enquanto o segundo está marcado para o Camping World Stadium, em Orlando, cidade que será a base brasileira nesse período.

As duas partidas farão parte da preparação para a Copa América, maior objetivo do Brasil neste ano e primeiro torneio oficial do treinador no comando da equipe. A competição será disputada entre 20 de junho e 14 de julho.

O Brasil vai estreiar no dia 24, contra a Costa Rica, em Los Angeles. Anunciado em janeiro pela CBF, Dorival iniciou sua trajetória na Seleção com uma vitória sobre a Inglaterra por 1 a 0, no estádio de Wembley, em Londres. E um empate por 3 a 3 com a Espanha, no Santiago Bernabéu, em Madri. Ambos os amistosos foram realizados no mês de março.

Marta é chamada para os amistosos contra a Jamaica

O técnico Arthur Elias anunciou, na manhã de sexta-feira, a convocação da Seleção Brasileira feminina para os dois amistosos diante da Jamaica, nesta reta final de preparação para os Jogos de Paris. E a veterana atacante Marta foi a grande atração da relação de 26 atletas.

“Estou contando com a Marta e mais 25 jogadoras. Dispensa comentários sobre a qualidade e o que representa para o futebol mundial e para a Seleção Brasileira. Tem margem para evoluir até a apresentação para os treinos. Conto com a nossa rainha”, afirmou o treinador.

Questionado sobre as recentes declarações da atleta do Orlando Pride em relação ao fim de sua carreira, o treinador garantiu que a veterana está focada em fazer um grande papel em Paris. “Está muito centrada. Obviamente, quando encerrar o ciclo, vai ser feito o melhor para

ela. Mas esse não é o momento. A Marta quer fazer uma campanha excelente atrás de um título que ainda não temos [a medalha de ouro]. A declaração [de encerrar a carreira] é para ir preparando as pessoas”, afirmou o treinador, que chamou também a atacante Cristiane, outra veterana da lista.

Ao falar sobre a Olimpíada, Arthur Elias frisou que não pretende queimar etapas. O foco, por enquanto, vai ser esse período de treinamento e o desempenho do grupo nos amistosos com a Jamaica.

“Conseguí dar oportunidades para muitas jogadoras. A Bianca merecia essa chance, apresentou uma grande evolução. Com a sequência de treinos, teremos riscos calculados para correr. Para isso, precisamos acostumar a seleção a jogar de forma mais encorajada, correndo mais riscos, criando mais

LISTA DE ARTHUR ELIAS

- Goleiras:** Lorena (Grêmio), Tainá (América-MG), Luciana (Ferroviária) e Natascha (Palmeiras)
- Laterais:** Fê Palermo (Palmeiras), Tamires (Corinthians) e Yasmim (Corinthians)
- Zagueiras:** Antônia (Levante), Rafaelle (Orlando Pride), Tarciane (Houston Dallas) e Thais (Tenerife)
- Meio-campistas:** Ana Vitória (Atlético de Madrid) e Brena (Palmeiras), Duda Sampaio (Corinthians), Duda Santos (Ferroviária) e Yayá (Corinthians)
- Atacantes:** Adriana (Orlando Pride), Bia Zaneratto (Kansas City), Byanca Brasil (Cruzeiro), Cristiane (Flamengo), Gabi Nunes (Levante), Gabi Portilho (Corinthians), Jheniffer (Corinthians), Ludmilla (Atlético de Madrid), Marta (Orlando Pride) e Priscila (Internacional)

chances. A Jamaica tem feito bons jogos e vai nos apresentar dificuldades que serão importantes para na preparação”, comentou.

Com a definição das convocadas, Arthur Elias vai preparar a seleção feminina para os confrontos que ocorrerão nas Datas Fifa dos dias 1º e 4 de junho, no

Recife e em Salvador.

Desde que assumiu o comando da Seleção Brasileira, em setembro de 2023, o treinador, que estava no Corinthians, dirigiu a equipe em 13 partidas, com nove vitórias e quatro derrotas. O time brasileiro balançou as redes adversárias 26 vezes e sofreu 11 gols.

TRAGÉDIA CLIMÁTICA **SÓ COM APROVAÇÃO**

Santa-cruzense relata a situação em São Leopoldo

O zagueiro **Rafael Klein, de 25 anos**, cria do Bairro Monte Verde, atua no Aimoré. Segundo ele, muitas regiões foram afetadas no Vale do Sinos. Em Santa Cruz do Sul, a família ficou distante dos alojamentos por residir em um lugar mais alto.



“É um momento delicado para todos. Sempre temos amigos e conhecidos que são afetados. O importante é a vida, depois dá para reconstruir e reconquistar as coisas. Estamos esperando a normalização para a volta das atividades. São Leopoldo foi bastante atingida”, relatou. O Aimoré disputa a Série A2 do Campeonato Gaúcho, que está paralisado.

“Moro no Centro, no segundo andar de um prédio. Mas a rua ficou alagada. Deixei tudo no carro e fui para um posto de gasolina na madrugada. Estou em local seguro na sede do clube”, complementou.

Sem parar o torneio

O presidente da CBF, Ednaldo Rodrigues, disse nessa sexta-feira que “a CBF e todo o sistema do futebol” estão solidários com a tragédia provocada pelas chuvas no Rio Grande do Sul, e que todos são sensíveis à situação. Apesar disso, explicou que uma eventual paralisação do futebol brasileiro depende de uma definição dos conselhos técnicos dos campeonatos – ou seja, da aprovação da maioria dos clubes que disputam as competições nacionais.

“Os clubes da Série A, da Série B, da Série C, da Série D, as federações estaduais e todos aqueles que estão no contexto do futebol têm, sim, sentido a dor das perdas e das aflições que têm acontecido no Rio Grande do Sul, e não há ninguém que esteja insensível a isso”, declarou Ednaldo, antes da convocação do técnico da Seleção Brasileira, Dorival Júnior.

“A CBF também, sempre em sintonia com a Federação Gaúcha, e esta através dos seus clubes filiados, da Série A, da Série C, da Série D, tem sempre pro-



Ednaldo explicou a decisão na sexta-feira

curado verificar o que se pode fazer. Muitos falam na suspensão do futebol brasileiro, na paralisação, e todos são sensíveis à situação. Aquilo que chegar à CBF vai ser definido por todo o conselho técnico de cada divisão, seja a Série A, seja a Série B, C ou D”, afirmou o cartola.

Ednaldo também criticou o que chamou de “desencontro de informações” a respeito do assunto. “No momento que tem tanta dor, existem também mui-

tos desencontros nas informações, e é sempre importante vocês buscarem junto, na diretoria de Competições [da CBF], que nós temos todas as informações”, sustentou. “No momento desse, de tanta dor, todos sentem. Não é só um segmento, todos sentem.”

O Ministério do Esporte encaminhado ofício à CBF em que solicita a paralisação do futebol brasileiro em razão das chuvas que assolam o Rio Grande do Sul. O documento é assinado pelo ministro André Fufuca e não estabelece prazo de interrupção das competições.

“Diante da catástrofe que se segue, a solicitação se faz necessária muito além dos estádios de futebol, campos de treinamento, concentração e local físico onde todos os envolvidos no esporte circulam, mas por todas as pessoas, familiares e seus entes que se doam neste momento na sobrevivência e reconstrução de casas e tudo mais afetado”, ressalta o ofício, expondo as razões que justificariam a paralisação do torneio.

BRASILEIRÃO

6ª RODADA

SÁBADO

16h – Flamengo x Corinthians – Rio de Janeiro

DOMINGO

16h – Palmeiras x Athletico-PR – Barueri

16h – Atlético-GO x Cruzeiro – Goiânia

16h – Fortaleza x Botafogo – Fortaleza

18h30 – Bahia x Bragantino – Salvador

18h30 – Vasco x Vitória – Rio de Janeiro

SEGUNDA-FEIRA

20h – São Paulo x Fluminense – São Paulo

A DEFINIR

Criciúma x Cuiabá – Criciúma
Atlético-MG x Grêmio – Belo Horizonte
Internacional x Juventude – Porto Alegre

CLASSIFICAÇÃO

Times	P	J	V	E	D	GP	GC	S
1 Athletico-PR	10	5	3	1	1	7	3	4
2 Bahia	10	5	3	1	1	8	6	2
3 Botafogo	9	5	3	0	2	11	6	5
4 Atlético-MG	9	5	2	3	0	9	3	6
5 Bragantino	9	5	2	3	0	7	5	2
6 Palmeiras	8	5	2	2	1	3	1	2
7 Flamengo	8	5	2	2	1	5	5	0
8 São Paulo	7	5	2	1	2	8	5	3
9 Internacional	7	4	2	1	1	4	3	1
10 Cruzeiro	7	4	2	1	1	7	7	0
11 Grêmio	6	4	2	0	2	4	3	1
12 Fortaleza	6	4	1	3	0	4	3	1
13 Criciúma	5	3	1	2	0	6	2	4
14 Corinthians	5	5	1	2	2	3	3	0
15 Juventude	5	4	1	2	1	5	7	-2
16 Fluminense	5	5	1	2	2	7	10	-3
17 Vasco	3	5	1	0	4	4	10	-6
18 Vitória	1	4	0	1	3	4	9	-5
19 Atlético-GO	1	4	0	1	3	2	7	-5
20 Cuiabá	0	4	0	0	4	0	10	-10

Legend: ■ Libertadores ■ Sul-Americana ■ Rebaixamento

P: pontos; J: jogos; V: vitórias; E: empates; D: derrotas; GP: gols próprios; GC: gols contra; S: saldo de gols

SUA MÃE MERECE UM PRESENTÃO!

Aqui tudo é + Barato

ASICS W 10X R\$ 41,99	NIKE W 10X R\$ 44,99	FILA W 10X R\$ 29,99	UNDER ARMOUR W 10X R\$ 39,99	OLYMPIKUS W 10X R\$ 22,99	ADIDAS W 10X R\$ 44,99	FILA W 10X R\$ 34,99
ASICS CUMULUS W 10X R\$ 79,99	NIKE 10X DE R\$ 54,99	NEW BALANCE 10X DE R\$ 54,99	FILA W 10X DE R\$ 27,99	ADIDAS ULTRABOOST W 10X DE R\$ 99,99	PUMA 10X DE R\$ 39,99	ADIDAS W 10X DE R\$ 41,99
MIZUNO W 10X R\$ 37,99	NIKE W 10X DE R\$ 73,99	ADIDAS 10X DE R\$ 34,99	OLYMPIKUS W 10X DE R\$ 19,99	UNDER ARMOUR W 10X R\$ 55,99	PUMA W 10X R\$ 39,99	ADIDAS W 10X DE R\$ 44,99
AGASALHO ADIDAS W DE R\$ 458,00 POR R\$ 249,90	AGASALHO FILA W DE R\$ 415,00 POR R\$ 249,90					
SHORT SUPLEX VÁRIOS MODELOS	CAMISETA ML W VÁRIOS MODELOS	CAMISETAS DUPLA GRE-NAL	CHINELOS SLIDE VÁRIOS MODELOS/CORES	CROCS ONDA APENAS R\$ 79,90		





Rafael Ribeiro / CBF / Divulgação/GS

SELEÇÃO BRASILEIRA



Saiu a segunda chamada de Dorival

Na convocação feita sexta-feira, CBF homenageou as vítimas da tragédia climática no Rio Grande do Sul. **Página 26**

INDICADORES

INCC-M 1.097,991 Variação: 0,41%	UPM R\$ 413,05	UPF/RS R\$ 25,9097
DÓLAR*		EURO*
Comercial R\$ 5,1583	Paralelo R\$ 5,38 *venda	Turismo R\$ 5,7710
POUPANÇA (Depósitos até 3/5/2012)		POUPANÇA (Depósitos a partir de 4/5/2012)
11/5 - 0,5812%		11/5 - 0,5812%
12/5 - 0,5572%		12/5 - 0,5572%
13/5 - 0,5212%		13/5 - 0,5212%
14/5 - 0,5570%		14/5 - 0,5570%
TR - 09/05 0,0834%		
IGP-M (ABRIL) 0,31%		
IGP-M (ACUMULADO EM 12 MESES) -3,04%		
BARRIL DE PETRÓLEO BRENT US\$ 82,78		
SALÁRIO MÍNIMO REGIONAL		
1 - R\$ 1.573,89	4 - R\$ 1.711,69	
2 - R\$ 1.610,13	5 - R\$ 1.994,56	
3 - R\$ 1.646,65		
SALÁRIO MÍNIMO NACIONAL R\$ 1.412,00		

MERCADO AGRÍCOLA

PRODUTO	Unidade	R\$ mín.	R\$ máx.
ARROZ	saco 50 kg	102,00	115,00
FEIJÃO	saco 60 kg	177,00	510,00
MILHO	saco 60 kg	52,00	65,00
SOJA	saco 60 kg	102,00	126,00
TRIGO	saco 60 kg	60,00	65,00
BOI	kg vivo	7,95	8,50
BÚFALO	kg vivo	6,20	8,30
VACA	kg vivo	6,50	7,75
SUÍNO	kg vivo	4,40	5,40
CORDEIRO	kg vivo	7,00	8,30
LEITE	litro	2,00	2,33

Fonte: Emater/RS-Ascar
Preços médios conforme levantamento da Emater/RS Ascar no Estado

MEL: R\$ 25,00 (quilo) *preço Ceasa
FUMO BO1 (UTI): R\$ 22,46 (Quilo)
FUMO TO2 (UTI): R\$ 18,03 (Quilo)

LOTÉRIAS

LOTOFÁCIL CONCURSO 3.100 (10/05)

01	02	03	04	06
08	09	10	15	16
18	20	21	22	25

Três apostas acertaram as 15 dezenas e vão receber R\$ 2.561.075,53 cada. O próximo concurso tem prêmio estimado em R\$ 1,7 milhão.

QUINA CONCURSO 6.437 (10/05)

03	15	50	60	76
----	----	----	----	----

Ninguém acertou as cinco dezenas. Com quatro acertos, 43 apostas vão receber R\$ 12.994,09 cada. O próximo concurso tem prêmio estimado em R\$ 10,5 milhões.

LOTOMANIA CONCURSO 2.619 (10/05)

01	03	06	11	14
19	31	33	38	44
57	64	71	73	75
77	81	82	86	89

Uma aposta acertou as 20 dezenas e vai receber R\$ 1.864.096,67. A estimativa de prêmio para o próximo concurso é de R\$ 600 mil.

DUPLA SENA CONCURSO 2.660 (10/05)

1º sorteio

03	09	16	24	25	29
----	----	----	----	----	----

2º sorteio

09	15	25	26	41	44
----	----	----	----	----	----

Ninguém acertou o prêmio principal em nenhum dos dois sorteios. O próximo concurso tem prêmio estimado em R\$ 3,7 milhões.

Números extraoficiais

Fim de Semana com economia

Ofertas para Sábado e Domingo

Chuleta Bovina N. Jovem Resfriada 36,98

Paleta Suína Com Pele Resfriada 12,98

Pizza Excelsior Todos os Sabores 12,98

Tortas Doce Miller (exceto torta de bolacha) 20% desc.

Grande Variedade de Flores Cravinhos, Begônias e Calandíneas

Toalha Atlântica (Jogo Jov. 2 Peças Rost. & Banho) 42,79

Miller Supermercados

Ofertas válidas para 11 e 12/05/24 ou enquanto durar o estoque

METEOROLOGIA

Entre o sábado e o domingo, a chuva se intensifica, com a passagem de uma frente fria e a baixa pressão atmosférica no Litoral gaúcho. O grande impacto entre o ar quente e úmido e o ar frio que vem com a frente fria ajuda a formar mais nuvens carregadas. A precipitação deve ser muito volumosa no fim de semana, com exceção do Litoral Sul e da Campanha. Chove nessas áreas, mas de forma moderada. Além disso, o fim de semana será marcado por baixas temperaturas em todo o Estado.

PREVISÃO PARA SANTA CRUZ

SÁBADO

15°C MÍNIMA

19°C MÁXIMA

90% PROBABILIDADE DE CHUVA

NO ESTADO

Caxias do Sul 16° 20°

Passo Fundo 17° 25°

Porto Alegre 17° 20°

Pelotas 16° 19°

Santa Maria 15° 19°

Uruguaiana 14° 18°

CONVENÇÕES

Ensolado
 Predomínio de sol
 Instável
 Parcialmente nublado
 Sol, chuva e trovoadas
 Pancadas esparsas
 Encoberto
 Chuvas e trovoadas
 Chuvisco
 Chuvisco

NASCENTE 7h04min

POENTE 17h48min

LUA

Nova 08/05

Crescente 15/05

Cheia 23/05

Minguante 30/05

NÍVEL DO JACUÍ

19 m

MEDIÇÃO DA DEFESA CIVIL EM RIO PARDO

LIVRO/LANÇAMENTO

Foucault e o governo da vida

Luis Fernando Ferreira

luisferreira@gazetadosul.com.br

O professor universitário **Mozart Linhares da Silva** dedica-se há mais de 20 anos ao estudo do pensamento do filósofo francês Michel Foucault. Em um passo decisivo no percurso, Mozart agora estimula outros a conhecerem esse legado intelectual, influente e muito atual, com o lançamento de *Introdução à Biopolítica de Michel Foucault e seus desdobramentos na contemporaneidade*. Escrito com uma linguagem acessível, trata-se de uma introdução – destinada sobretudo a estudantes – a um tema crucial na obra de Foucault: a biopolítica, ou o “governo da vida”.

Lançado pela Pedro e João Editores, o livro tem 126 páginas e distribuição gratuita. O objetivo não é fazer uma análise da obra do filósofo francês como um todo, mas abordar conceitos essenciais. Depois de estudar o que chamou de “poder disciplinar” em instituições de confinamento, como as prisões e os manicômios, Michel Foucault passou a investigar outra forma de controle, mais sutil: o biopoder, por meio do qual o Estado governa a população de modo a torná-la economicamente ativa e politicamente “dócil”.

A biopolítica é, assim, o conjunto de estratégias de gestão que buscam englobar a dinâmica da população, seu corpo, sua saúde, ideias, subjetividade, sua vida. Seu propósito declarado é o bem-estar, mas também representa uma forma de controle – mais sutil que o poder disciplinar, e mais adequada às sociedades contemporâneas.

Em um mundo orientado pela lógica neoliberal, a racionalidade política e social se subordina à racionalidade econômica. O neoliberalismo torna-se um modo de ser, uma forma de pensar o mundo, baseada em ideias como mérito individual. “Na biopolítica neoliberal”, escreve Mozart, “o que assistimos é o Estado sendo incorporado pelo mercado e se constituindo como um agente organizador do social para a competitividade e liberdades individuais.”

Ao mesmo tempo, o governo da vida também é o da morte. Na esteira da biopolítica, entra em cena a necropolítica. As formas de controle social determinam quem pode viver e quem pode morrer. “A vulnerabilidade à morte apresenta várias situações, não somente a violência direta, mas as formas de exclusão, discriminação e abandono de determinados grupos sociais.” Aqui, Mozart traz contribuições de outros filósofos, como Giorgio Agambé e Achille Mbembe. Hoje, quando regimes democráticos se veem ameaçados por rupturas violentas, essas reflexões são perturbadoramente atuais.

Para Mozart, Foucault nos oferece possibilidades de problematizar o que muitas vezes é considerado normal na sociedade. “Para ele, tudo é histórico e sendo assim as coisas poderiam ser diferentes, pois a história diz respeito às contingências sociais e é sempre não determinista. Se somos assim, poderíamos ser diferentes. É essa ideia que faz de Foucault, também, um pensador da resistência. Ele nos oferece ferramentas essenciais para pensar a crise das democracias que vivemos hoje.”

Fotos: Divulgação/GS



Mozart: “Ele oferece possibilidades de problematizar o que é considerado normal”

“A violência que estrutura a vida nas periferias, predominantemente povoadas por não-brancos, reflete um Estado que aplica tratamentos diferenciados dentro da própria população. Isso acontece com a normalização da morte, tornando-a uma ocorrência comum para aqueles cujo luto é constantemente subtraído.”



Saiba mais

O francês Michel Foucault (1926-1984) é um dos mais relevantes pensadores do século 20. Autor de livros como *Vigiar e punir*, *Microfísica do poder*, *As palavras e as coisas*, *Em defesa da sociedade*, suas ideias sobre as relações de poder na sociedade têm influência até hoje. Os estudos de Foucault abrangem os mais diversos campos, desde a política até a psiquiatria, sexualidade, identidade, sistema penitenciário e outras áreas.

Mozart Linhares da Silva atua como professor-pesquisador no Programa de Pós-graduação em Educação (mestrado e doutorado) da Unisc, é líder do grupo de pesquisa (CNPq) “Identidade e diferença na educação” e coordenador do Observatório de Educação e Biopolítica (Oebio).

É autor de vários livros e artigos sobre o tema da biopolítica e relações raciais no Brasil. Possui doutorado em História pela PUCRS, com extensão na Universidade de Coimbra, e pós-doutorado em Educação pela Ufrgs.

Introdução à Biopolítica de Michel Foucault e seus desdobramentos na contemporaneidade é um livro de distribuição gratuita, direcionado principalmente a estudantes. Foi financiado pela Fundação de Amparo à Pesquisa do Estado do Rio Grande do Sul (Fapergs).

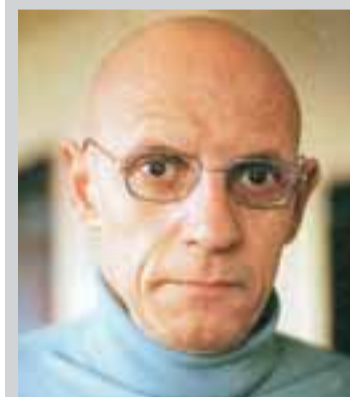

Foucault: influência em diversas áreas

Clínica Capilar

DNAVITAL

Rafaela Müller

Tricologista Clínica

Atendemos

51 99511.0065 | 99872.8234 tricologistarafaelamuller Rua Gaspar Silveira Martins, 2159 - sala 403 - Prédio Pronty - Centro

Já procurou tratamentos e não obteve resultado? Abaixo o resultado em 2 meses de tratamento!

ANTES **DEPOIS**

Sempre em busca das melhores tecnologias para alcançar os melhores resultados.

ILHA DE MAN

Uma isolada e orgulhosa nação celta

Aidir Parizzi Júnior

Exclusivo para o Magazine
aidirparizzi@gmail.com

Partindo do porto de Liverpool, três horas de navegação ao noroeste me conduziram até a Ilha de Man, território insular isolado entre a Irlanda e a Grã-Bretanha. Vindos do leste, há 15 séculos, missionários irlandeses chegaram e se estabeleceram na pequena ilha. Além do cristianismo, eles traziam consigo a herança celta, identidade da nação de 48 km de comprimento por 24 km de largura. Junto com o inglês, o manês é a língua oficial. Uma das variações da família linguística celta (como o irlandês e o gaélico escocês), o idioma absorveu um tempero viking, graças às invasões nórdicas.

A Ilha de Man é hoje uma dependência da Coroa britânica, mas permanece autônoma. Na prática, os 80 mil habitantes da ilha têm moeda, sistema legal, governo e parlamento próprios, mas dependem do país de Charles

III – em troca de uma taxa anual – no que se refere à defesa e à representação internacional.

Durante a invasão viking, no ano 979, foi fundado o Tynwald, o mais antigo parlamento do mundo ainda em funcionamento. Em 1099, Man se tornou parte do Reino da Noruega, até o rei Magno VI decidir vendê-la para a Escócia, em 1266. A partir daí, Escócia e Inglaterra se revezaram no domínio da nação por séculos, até ser finalmente incorporada à Coroa Britânica, em 1765. Oficialmente, porém, a ilha jamais fez parte do Reino Unido. Como prova da vanguarda local, a Ilha de Man foi um dos primeiros lugares do mundo a conceder direito de voto às mulheres, em 1881.

Entre as várias curiosidades do território manês está a raça de gatos manx, felinos nativos da ilha que têm uma característica singular: a ausência de cauda. Outra particularidade é a ausência de limite de velocidade fora de áreas urbanas. Eu suspeito que essa seja a causa (ou consequência) de um dos eventos



Gato manx: raça da ilha não possui cauda

anuais mais esperados do motociclismo, que acontece na ilha.

A renomada corrida de rua TT (*tourist trophy*) ocorre nas ruas e rodovias de Man desde 1907. É considerada a prova de automobilismo mais perigosa do mundo. Em um fenômeno passional e de certa forma irracional, não se trata de se alguém morrerá durante as provas, mas sim de quantos morrerão a cada ano sobre suas potentes motocicletas. Foram 250 mortos até hoje e, na edição de 2005, velocidades de mais de 200 km/h causaram nada menos do que 11 fatalidades. Apesar de não mais fazer parte do circuito internacional de motociclismo, o evento segue com enorme prestígio em suas várias categorias.

Ao longo dos séculos anteriores, a economia da ilha foi alavancada pelo contrabando. Até o século 19, Man era conhecida como o paraíso dos traficantes. O *status* legal independente e a costa rugosa, propícia para atracar e ocultar mercadorias, facilitava o comércio ilegal de tabaco, bebidas, armas e até de pessoas. Hoje, os ne-



Túnel do tempo: bondes de tração equestre pelas ruas de Douglas, capital da Ilha de Man

gócios por ali são mais legítimos, com força nos setores bancário e de tecnologia da informação.

A propósito, no topo da lista estão os *sites* de apostas, responsáveis por 17% do PIB. As vantagens fiscais também fazem de Man um dos locais com maior número de jatos privados registrados do mundo. Jornais noticiaram recentemente o caso do piloto de Fórmula 1 Lewis Hamilton, que registrou em Man sua aeronave Challenger 605, avaliada em R\$ 140 milhões. A economia de impostos do britânico foi de R\$ 27 milhões.

Presente na bandeira, nas cédulas da libra manesa e nos monumentos da nação, o *triskelion* é um símbolo de origem grega trazido, provavelmente, da Sicí-

lia. Trata-se de uma forma circular com três pernas, que também se reflete no lema da nação: *Quocunque Jeceris Stabit*, latim para “Para onde me atirares, cairéi em pé.” Entre os filhos mais famosos da ilha, estão os irmãos Maurice, Robin e Barry Gibb, mais conhecidos como os Bee Gees. Os músicos têm uma estátua de bronze na capital, Douglas.

Os nativos de Man fazem o possível para proteger sua língua, sua cultura e suas tradições. 52% dos residentes da ilha são estrangeiros, que quase sempre aportam em Man para usufruir dos benefícios fiscais. Alguns deles tentam mudar os hábitos locais. Para estes, os maneses têm sempre uma frase pronta, irônica e direta: “Há um barco partindo pela manhã”.



O símbolo de Man na “Lady Isabella”, a mais antiga roda d’água em funcionamento (1854)



Castelo de Peel, construído por noruegueses no século 11 sobre a Ilha de São Patrício

ORTOPEDIA E TRAUMATOLOGIA

Ph.D Josimar Candido dos Santos

MÉDICO HOSPITAL NOSSA SENHORA DA CONCEIÇÃO-POA

- Atuando Santa Cruz do Sul - RS e SP
- Cirurgia da Coluna Vertebral (Santa Cruz do Sul-RS | SP)
- Especialista em cirurgias minimamente invasivas da coluna vertebral / Treinamento Hospital Albert Einstein - SP
- Tratamento da dor ciática / Hérnia de disco
- Cirurgia endoscópica da coluna vertebral
- Desgastes ósseos de joelho, quadril e ombro

- (Medicina Regenerativa)
- Dor = Bloqueios guiados de nervos periféricos para controle da dor
 - Perícias médicas ortopédicas
 - Biópsias ósseas (infecções ósseas e tumores)
 - Osteoporose
 - Cirurgia da pelve óssea (fraturas e tumores)
 - Tratamento cirúrgico de escaras / câmara hiperbárica



Borges de Medeiros nº 300 sala 704, SCS

ATENDIMENTO PARTICULAR
51 99653-3551 | 51 3715 2078

ALMOÇO ESPECIAL

R\$ 89,90 KG
R\$ 65,00 LIVRE



DIA DAS MÃES!

DOMINGO 12/05

CARNES
CHURRASCO
(ALCATRA, COSTELA E PICANHA)
FILÉ AO MOLHO DE QUEIJO
FILÉ DE PEIXE
GALETO
CARNES GRElhADAS
SALMÃO AO MOLHO DE ERVAS

GUARNIÇÕES
RISOTO DE CAMARÃO
ARROZ
MASSA QUATRO QUEIJOS
BATATA NOISETTE
LASANHA DE BRÓCOLIS
SALADAS DIVERSAS

DAS 11H ÀS 14H

3715.3133

99916-2078
99662-7849

Rua 28 de Setembro 90 - SCS

RELANÇAMENTO

Tudo por amor

Romar Beling

romar@editoragazeta.com.br

Chega às livrarias uma nova edição de um romance que já se alçou à condição de clássico no âmbito da literatura de ficção que tematiza a colonização alemã no Brasil. *A valsa da medusa*, da santa-cruzens Valesca de Assis, agora está no catálogo da porto-alegrense Bestiário, por iniciativa do editor Roberto Schmitt-Prym.

Esse relançamento acaba por marcar três circunstâncias simultâneas: os 25 anos desde a estreia dessa obra, em 1989, então pela editora Movimento; os 175 anos desde a chegada dos primeiros colonos alemães à Colônia Santa Cruz, em 1849; e, igualmente, os 200 anos de imigração germânica para o Sul do Brasil.

Uma segunda edição, revista pela autora, saíra também pela Movimento em 1994, quando dos cinco anos desde a publicação original. E uma terceira veio em 2009, comemorativa aos 20 anos desde o lançamento, e nesse caso em parceria da Movimento com a Edunisc. Esse esforço recorrente para manter o título presente nas livrarias é plenamente justificado: trata-se de uma das obras que retratam à perfeição o ambiente no qual as pioneiras colônias alemãs floresceram.

E, no caso, a empreitada em questão é justamente a de Santa Cruz, que viria a ser a terra natal de Valesca. Ao propor uma história de amor, tendo como pano de fundo os primeiros anos de uma colônia alemã, a autora conforma um romance de época à moda clássica, com pleno domínio de ritmo e estilo narrativos.

Divulgação/GS



Valesca de Assis retratou os primórdios da Colônia Santa Cruz em seu primeiro romance

“Despachado o requerimento, Buff se dirige aos homens ali presentes não mais como Diretor da colônia, mas na condição de agrônomo que é, e não como o engenheiro que dizem ser. Torna clara a sua preocupação sobre os reais motivos daquela enchente. Para ele, o descontrole da natureza foi provocado pela ação devastadora dos próprios colonos. Na ânsia de conquistarem mais e mais lavouras, abateram-se árvores, queimaram o suco da terra, desequilibraram os pratos da balança que controla as estações. A prosseguirem nesta voracidade, dali para a frente, só se ouviriam falar em chuvas ou secas, em secas ou chuvas. É preciso respeitar a ordem da Criação, adverte. Assustados, os homens se despedem com votos de que a mal afamada burocracia nacional não espere uma nova catástrofe para enviar os recursos pedidos. E prometem refrear os colonos, em sua pressa por riquezas. Se puderem.

Diante dos eventos climáticos, romance evidencia a sua atualidade

No exato momento em que a região de Santa Cruz do Sul e o Rio Grande do Sul lamentam as perdas e os estragos decorrentes de uma enxurrada sem precedentes na história do Sul do Brasil, o relançamento do romance *A valsa da medusa*, de Valesca de Assis, reveste-se de uma profética e paradoxal atualidade.

Nos primeiros anos da colônia alemã de Santa Cruz recém-instalada, em meados do século 19, uma enchente arrasara consigo lavouras, benfeitorias e a ainda incipiente infraestrutura local. É o que o leitor pode conferir em várias passagens da obra, nas quais as ações de desmatamento desenfreado e de implantação das primeiras lavouras em vales e morros provocaram inundações e muitos estragos em período de fortes chuvas.

A valsa da medusa constituiu a estreia de Valesca em narrativa

longa. Nascida em 1945 e hoje radicada em Porto Alegre (é esposa do também romancista e professor Luiz Antonio de Assis Brasil), ela surgiu no ambiente literário quase uma década depois que sua conterrânea Lya Luft havia fixado seu nome no universo artístico, com o romance *As parceiras*, em 1980.

No caso de *A valsa da medusa*, no centro da trama está a imigrante alemã Pauline Eick, estabelecida com o marido Jacob e com os filhos em área de terras em Rio Pardo, ou a Picada Nova, criada em sequência à Picada Velha, a região pioneira da colônia, a atual Linha Santa Cruz.

Pauline atrai a atenção do professor Tristan Waldvogel (sobrenome que significa “pássaro do mato”, em alemão), outro imigrante, que viera ao Brasil na condição de *brummer*, mercenário que lutou na Guerra contra Rosas,

em 1851. Desmobilizados, esses soldados puderam escolher entre voltar à Europa ou ficar na nova terra, obtendo inclusive área em uma colônia alemã. Tristan fez essa segunda opção, e assim veio parar na Picada Nova.

Lá, enquanto assume de forma provisória como professor dos filhos dos colonos ali já instalados, na falta de uma escola, também se ocupa em abrir a sua própria área de terras, que é vizinha à dos Eick. O destino coloca frente a frente o aventureiro Tristan, sempre em busca de um lugar que venha a ser seu no grande mundo, e a sonhadora Pauline, já casada e mãe de três filhos.

É em torno desses personagens, ficcionais, que se construirá o cerne do romance. Mas Valesca brinda o leitor ainda com um desfile de fortes e vigorosos atores reais, recuperados da história.

É o caso do diretor da colônia, João Martinho Buff; do médico e viajante alemão Robert Avé-Lallemant, que efetivamente visitou a colônia, em 1858 (e, assim, tem-se o indicador da época em que a história transcorre); e do empreendedor norte-americano Wilhelm Lewis, o primeiro a fixar residência no núcleo urbano (atual área central da cidade de Santa Cruz) e que respondeu pela construção da primeira igreja católica.

O romance oferece igualmente um interessante diálogo literário, a começar com *Tristão e Isolada*, a partir do nome do professor. Este ainda presenteia Pauline com exemplar do *Werther*, de Goethe, que acaba por funcionar como outro intertexto natural. Com mestria, Valesca coloca o leitor no cerne dos acontecimentos de uma época que mudou para sempre a área central gaúcha.

FICHA



A VALSA DA MEDUSA, de Valesca de Assis. Porto Alegre: Bestiário, 2024. 120 páginas. R\$ 49,90.



- Cirurgia Robótica
- HOLEP – cirurgia à Laser da próstata
- Tratamento de cálculos renais

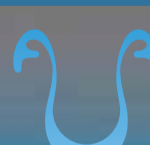

ALEXANDRE L. AGRA
UROLOGISTA
CRM 35977 | RQE 30287

UNI-RIM CENTRO MÉDICO
Rua Marechal Deodoro, 1015
Centro - Santa Cruz do Sul
(51) 3715.1039 (51) 98118.0340
@dralexandrea

LANÇAMENTO

O universo de Jossara

Romar Beling

romar@editoragazeta.com.br

Leitores da **Gazeta do Sul** já devem ter se deparado, em muitas ocasiões, no espaço **Interativo** da página 2 do jornal, ou mesmo em outras seções especiais, com poemas e inspiradas crônicas da pedagoga Jossara de Fátima Bes. É sempre com um olhar repleto de poesia que ela vislumbra o mundo, assimila o cotidiano, e até mesmo os momentos de angústia ou de inquietação inspiram nela alguma manifestação de ternura.

Assim, não deve surpreender aos que a leem a forte marca do afeto que imprime em seu primeiro livro autoral, *Pelas frestas das paredes*, que acaba de lançar, pela editora Coralina, em 182 páginas, a R\$ 49,90. A obra teria motivado sessão de autógrafos durante a 35ª Feira do Livro de Santa Cruz do Sul; no entanto, como o evento acabou sendo cancelado, em virtude da enchente, ela agora planeja uma nova atividade, a ser oportunamente divulgada.

Enquanto esse conagração com os leitores não ocorre, exemplares podem ser encontrados em livrarias, no *site* da editora ou diretamente com a autora. E o que se encontra neles é uma vigorosa e instigante seleção de textos, nos quais a maturidade da produção literária é evidente. Jossara deixa-se tocar por tudo o que é mais humano e mais autêntico. Ela se abastece principalmente daquilo que, desde a infância, permaneceu como ideal e como propósito, na comunicação com as demais pessoas, com a comunidade e com o meio ambiente.

Jossara é natural de Boqueirão do Leão, na parte alta do Vale do Rio Pardo, a 85 quilômetros de Santa Cruz do Sul. Lá, nasceu no dia 15 de maio de 1964, de maneira que completa seus 60 anos na próxima quarta-feira. Formada em Pedagogia, é pós-graduada em Psicopedagogia Institucional. Atuou como professora de educação infantil na rede municipal de Santa Cruz do Sul, cidade na qual está radicada há quase cinco décadas.

Como enfatiza, fascinada como era pelo mundo das palavras, sempre costumava participar de concursos literários, em conto e poesia, e essa presença constante nos certames rendeu participações em várias antologias. Além de contribuir com publicações, a exemplo da **Gazeta do Sul**, também alimenta um blog pessoal.

Em sua estreia autoral, prontamente situa o leitor: “Eis o meu primeiro livro, cujos contos com pinceladas de poesia se enfeitam de tempos, de lugares, de gentes e de imaginação! Agradeço ao tempo e aos lugares onde pisei por desenhar na minha memória cada palavra que escrevi.”

O também escritor Leonardo José Andriolo, no prefácio, reforça o convite à leitura: “*Pelas frestas das paredes* é um livro encantador, escrito com sensibilidade e imaginação, que tem a capacidade de nos transportar de volta à infância, esse tempo mágico, em que a realidade se confunde com a fantasia, em que os sonhos convivem com os pesadelos, em que as pequenas alegrias dividem espaço com as provações”.

Pelas frestas das paredes, o olhar poético de Jossara toma ciência do grande mundo real.

Divulgação/GS



Muito a dizer: Jossara de Fátima Bes reúne em livro parcela de sua produção de poesia

Tudo começou em Vila Serafim Schmidt

Jossara nasceu e cresceu em Vila Serafim Schmidt (Bes, seu sobrenome, é de origem italiana), que era o 6º distrito de Santa Cruz. Com a emancipação de Boqueirão do Leão, passou a pertencer a esse território, distando dez quilômetros da sede (daquela localidade até Santa Cruz, são em torno de 60 quilômetros).

Filha do casal Pedro e Irma, falecidos, é a do meio entre sete irmãos: os mais velhos, Marilyn, Eloá (falecida) e João; e os mais novos, Roque, Marlouve e Sílvia. Por lá mesmo fez os estudos iniciais, até que, quando tinha 11 anos, a família se fixou em Santa Cruz. Com exceção de João, que mora em Ijuí, os demais irmãos seguem todos na cidade, e Mar-

louve cursou Pedagogia simultaneamente com ela.

Na nova cidade, deu sequência aos estudos na escola Polivalente. É casada com o santa-cruzense Mauro Beckenkamp. Já mais tardiamente decidiu investir em formação superior, concluindo a graduação em Pedagogia por volta dos 50 anos. A autora recorda que ao longo de muitos anos escrevia poemas com ritmo de prosa, ou prosa carregada de poesia, em paralelo ao tempo em que atuava como professora na rede municipal de ensino.

É sobre essa bagagem pessoal e de formação que parcela de sua produção poética está firmada, num olhar que se estende do meio rural ao contexto urbano.

“Felicidade”

Pelas frestas das paredes, quando os barulhos anoitecidos iam dormir, eu via o céu cheio de estrelas e os campos repletos de vaga-lumes! Meu pequeno lugarejo era meu mundo encantado! Nos labirintos de folhagens, centenas de luzinhas se acendiam e se apagavam, e tudo se transformava num cenário mágico e encantador! Tudo era escuridão, pontilhada de dourado! Meus olhos também brilhavam e meu peito ficava quentinho de tanta boniteza! Eu ria sozinha e dormia contente, abraçadinha na minha velha coberta de lã esfarrapada!

FICHA



PELAS FRESTAS DAS PAREDES, de Jossara de Fátima Bes. Porto Alegre: Coralina, 2024. 182 p. R\$ 49,90.



Agora também com Crédito Consignado para Servidores Municipais de Santa Cruz e Vera Cruz!



Aponte seu celular para o QRcode e fale com uma de nossas atendentes



35 anos de crédito com credibilidade.

- ✓ Crédito Consignado para aposentados e pensionistas do INSS.
- ✓ Antecipação do saque aniversário FGTS.
- ✓ Crédito rural.
- ✓ Crédito com garantia de veículo ou imóvel.

- ✓ Crédito Consignado para BPC/LOAS.
- ✓ Crédito Consignado para servidores públicos.
- ✓ Cartão de crédito consignado.
- ✓ Crédito pessoal.

Somos **referência** quando o assunto é **crédito**.  51 **3715-5350**

GAZETA DO SUL Classificados

LIGUE ☎ 51 3715.7848 ☎ 51 3715.7959

SÁBADO E DOMINGO | 11 E 12 DE MAIO DE 2024

● class@gazetadosul.com.br ● linha@gazetadosul.com.br



1

Imóveis



2

Veículos



3

Serviços



4

Empregos



5

Diversos

- | | | | | | |
|---|--|--|--|--|--|
| <p>1 IMÓVEIS</p> <p>1.1 Aluguel
1.2 Compra/Venda
1.3 Consórcio
1.4 Chácaras/Sítios/Fazendas
1.5 Outras Cidades
1.6 Praias</p> <p>2 VEÍCULOS</p> <p>2.1 Autopeças/Acessórios
2.2 Fiat
2.3 Ford</p> | <p>2.4 Chevrolet
2.5 Volkswagen
2.6 Peugeot
2.7 Renault
2.8 Citroën
2.9 Honda
2.10 Toyota
2.11 Mercedes-Benz
2.12 Mitsubishi
2.13 Hyundai
2.14 Kia</p> | <p>3 SERVIÇOS</p> <p>3.1 Serviços profissionais
3.2 Técnicos
3.3 Telesserviços
3.4 Profissionais liberais</p> | <p>2.15 Caminhonetes
2.16 Caminhões
2.17 Motos/Ciclomotores
2.18 Tratores/Implementos
2.19 Consórcios
2.20 Importados/Outras marcas</p> <p>4 EMPREGOS</p> <p>4.1 Domésticos
4.2 Comércio
4.3 Indústria
4.4 Outras funções
4.5 Empregados que se oferecem</p> <p>5 DIVERSOS</p> <p>5.1 Negócios/Oportunidades
5.2 Informática</p> | <p>5.3 Eletrodomésticos/Móveis
5.4 TV/Vídeo
5.5 Som/Instrumentos musicais
5.6 Telefones
5.7 Máquinas/Equipamentos
5.8 Materiais de Construção
5.9 Decoração
5.10 Camping/Caça/Pesca
5.11 Títulos Sociais
5.12 Animais e Veterinários
5.13 Pronto-entrega</p> | <p>5.14 Cursos/Concursos
5.15 Turismo
5.16 Recados
5.17 Acompanhantes
5.18 Bares/Restaurantes
5.19 Pessoas chamadas
5.20 Achados e Perdidos
5.21 Preces e Orações
5.22 Utilidade pública
5.23 Outros</p> |
|---|--|--|--|--|--|

IMOBILIÁRIA É MOBEL

<p>R\$ 568.000,00</p> <p>APARTAMENTO</p> <p>Completamente mobiliado, possui 02 dormitórios (sendo 01 suite), sacada fechada com churrasqueira, garagem, elevador, bicicletário, com localização central e uma linda vista do centro da cidade.</p> <p>Cód: 10012170 Bairro: Centro</p>	<p>R\$ 760.000,00</p> <p>ALVENARIA</p> <p>Em construção, com 03 dorm., sendo 01 suite, com acabamentos e pisos de alto padrão e com 02 vagas de garagem, localizada no melhor bairro de Vera Cruz.</p> <p>Cód: 10012485 Bairro: Centro / Vera Cruz</p>	<p>R\$ 390.000,00</p> <p>APARTAMENTO</p> <p>Apartamento central com 02 dorm., sala de estar/jantar, sacada, cozinha, área de serviços e garagem.</p> <p>Cód: 297502 Bairro: Centro</p>
---	---	---

IMÓVEIS PARA VENDA

<p>R\$ 1.490.000,00</p> <p>ALVENARIA</p> <p>Com 03 dormitórios (sendo 01 suite), banheiro social, sala de estar e jantar em ambiente integrado com a cozinha, lavabo, garagem para 02 carros.</p> <p>Cód: 10012410 Bairro: Country</p>	<p>R\$ 459.375,51</p> <p>APARTAMENTO</p> <p>Empreendimento. São apartamentos com 02 dormitórios, sendo 01 suite, elevador, churrasqueira, garagem e acabamentos de alto padrão. Perfeito para investidores.</p> <p>Cód: 10011965 Bairro: Universitário</p>	<p>R\$ 2.390.000,00</p> <p>ALVENARIA</p> <p>Mobiliado, com 03 Dorm., (sendo 01 Suite), Sala de Estar, Cozinha, 02 Banheiros, Área de Serviço Fechada, Pátio amplo, Churrasqueira, Garagem para 02 carros.</p> <p>Cód: 10011815 Bairro: Jardim Europa</p>
---	---	---

ENTRE EM CONTATO COM NOSSOS CORRETORES AGORA MESMO!!

VENDAS: (51) 9 9666-1413
 WWW.IMOBEL.COM.BR
 @IMOBILIARIA_IMOBEL
 IMOBILIÁRIA IMOBEL

1

Imóveis

ALUGO apto. 2 dorm., Rua Felipe Jacobus 661, s/garagem. Andar térreo, s/condom. Valor R\$ 650,00. C/ fia. Int. 51-9-9896-5944.

LUCAS Imóveis vende ó. Ed. Vivaz (próx. Geração), B. Goiás, sala estar/jantar, área c/churr., banho, sac., gar. Coz. semimob. sob medida, ót. pos. solar. R\$ 320 mil. 9-9961-8441. C. 21.579.

LUCAS Imóveis: ót. apto. 2 dorm., sala estar/jantar, coz./área serv., banho, churr., sac., box. Coz. semimob., elevador, gás central, linda vista. Apenas R\$ 290 mil. 9-9961-8441. C. 21.579.

1.1 Aluguel

1.2 Compra/Venda Apartamentos

Linha Santa Cruz Imóveis

Oportunizando ótimos negócios.

Plantonistas:
Ricardo:
 (51) 9 9974.6479
 Av. Pref. Orlando Oscar Baumhardt, 1925
 Linha Santa Cruz, Santa Cruz do Sul - RS
 (51) 3711-1105

<p><i>Venda de propriedade modelo! Localizada a apenas 16 km da cidade Santa Cruz do Sul, Casa de alvenaria de ótimo padrão, com paisagismo e fonte com lagunha com peixes ornamentais. Galpão para gado, paiol, dois fornos de fumo. A propriedade também possui um chale de 60m²</i></p> <p>99688 R\$ 1.090.000,00.</p>	<p><i>Ótima propriedade em Linha Antão, 21,0 ha com casa em estilo colonial! Possui excelente vista panorâmica. Área construída 66,45 m², ficando a apenas 13km do trevo Fritz e Frida e com acesso todo asfaltado.</i></p> <p>99622 R\$ 690.000,00</p>	<p>PRONTO PARA MORAR</p> <p><i>Ótimo duplex em Linha Santa Cruz com 111,74m², sendo duas suítes, banheiro social, sala estar, jantar, cozinha, área de serviço, vaga de garagem coberta e churrasqueira. Aberturas em alumínio, piso porcelanato, pátio frente e fundos.</i></p> <p>99.524 R\$ 429.000,00</p>
<p><i>Vende-se casa geminada com ótimo padrão de acabamento com 97,82m² 2 dormitórios (sendo uma suite), garagem e demais dependências. pátio fechado nas laterais e nos fundos, aberturas em alumínio e piso porcelanato.</i></p> <p>99641 R\$ 378.000,00</p>	<p><i>Excelente geminado em Linha Santa Cruz, acabamento diferenciados. 2 dormitórios (sendo 1 suite), dois banheiros, sala, cozinha, lareira, linda varanda gourmet com churr., e ótima vista panorâmica. Possui ainda pergolado, deck e jardim de inverno.</i></p> <p>99659 R\$ 365.000,00</p>	<p><i>Maravilhosa chácara localizada em área plana, com nascente e 4 hectares de terra. Localizada a 14 km da cidade com acesso asfaltado. Um terço da área não é coberta por mata nativa. Essa chácara proporciona um ambiente natural e tranquilos.</i></p> <p>99687 R\$ 340.000,00</p>
<p><i>Ótimo apto condomínio Jardim universitário, próximo UNISC, 2 dormitórios+dep. empregada, dois banheiros, salão de festas, playground, churrasqueira, andar térreo estuda proposta</i></p> <p>53971 R\$ 280.000,00</p>	<p><i>Excelente geminado em construção em Linha Santa Cruz, com ótimo padrão de acabamento, 2 dormitórios, banheiro, sala de estar, cozinha e área com churrasqueira. Garagem para 1 carro.</i></p> <p>99463 R\$ 245.000,00</p>	<p><i>Lindo terreno no loteamento Parque das Brisas, em local reservado e tranquilo, com 322,38m², plano e pronto para construir. ESTUDA PROPOSTA</i></p> <p>99575 R\$ 85.000,00</p>

@linhasantacruzmoveisscs /linhasantacruzmoveis



AINDA NÃO ENCONTROU
O IMÓVEL QUE PROCURA?
ENTRE EM CONTATO COM
NOSSA EQUIPE DE ESPECIALISTAS



HÁ 36 ANOS
A CHAVE DOS BONS NEGÓCIOS

PLANTÃO FINAL DE SEMANA:



Leonardo Felten
(51) 9 9914-8895



AP-2366

Ed. Infinity

01 | 01 | 01

Ótimo apartamento em construção
no centro com 77m² de área
privativa!

Valor a consultar



TE-1948-02

Cond. Reserva dos Pássaros

1.040m²

Terreno plano em condomínio
fechado.

R\$ 1.183.000,00



AL-1792-03

Casa no Blumen Garten

02 | 02 | 01

Casa com 128m², uma suíte, sala
de estar, cozinha, área de serviço e
pátio.

R\$ 598.900,00



AL-1866-15

Casa em Linha Santa Cruz

03 | 02 | 02

Casa com suíte, sala de estar,
cozinha, área de serv.,
churrasqueira e pátio.

R\$ 680.000,00



TE-1947-02

Cond. Reserva dos Pássaros

684m²

Terreno com medidas de
18m x 34m.

R\$ 800.425,00



AL-1903-09

Casa no Castelo Branco

02 | 02 | 01

Casa mobiliada com 121m² com
sala de estar, cozinha, área de
serviço e pátio.

R\$ 480.000,00

RUA VENÂNCIO AIRES, 493

(51) 3711-2122

IMOBILIARIAPREDILAR

WWW.PREDILARIMOVEIS.COM.BR

OPORTUNIDADE! Lucas Imóveis p/investidor: ó. apto. próx. Unisc, 1 dorm. e demais dep., coz. semimob., sac. c/churr., box, elevador, gás central, água qte. R\$ 250 mil, est. prop. 9-9961-8441. C. 21.579.

LUCAS Imóveis: vende ó. apt., B. Goiás, próx. Geração, 1 dorm., sala estar/jantar, demais dep., área c/churr., pátio fundos, ó. posição solar, térreo. R\$ 215 mil. 9-9961-8441. C. 21.579.

1.2 **Compra/Venda Casas**

OPORTUNIDADE Lucas Imóveis: ó. alv. próx. Col. Goiás, 3 dorm., área serv., área c/churr. Lindo pátio, ó. pos. solar, possib. R\$ 640 mil. 9-9961-8441. C. 21.579-J.

LINHASANTACRUZIMOVEIS Apto. no condomínio Jardim Universitário (próximo à Unisc), 2 dormitórios mais dep. empregada, 2 banheiros, salão de festas, playground, churrasqueira, térreo, por R\$ 280 mil. Creci 24236J. F/W. 9-9995-1896.

SSANTOSCORRETOREIMOVEIS vende: apto. 2 dormitórios, demais peças, semimobiliado, próx. a Unisc, c/box para carro, de R\$ 270 mil por R\$ 235 mil. # Apto. central, c/2 dormitórios (1 suíte) + opção, semimobiliado, ótima vista, box p/2 carros, prédio c/eleva-

dor, salão de festas, piscina, portaria, segurança. # Apto. central, c/4 dormitórios, demais dependências, sem box, por R\$ 320 mil (locado). # Duplex c/2 dormitórios, garagem c/churrasqueira, no bairro Sto. Inácio, por R\$ 320 mil (financia Cai-

xa MCMV). # Duplex no bairro Goiás, com 2 dormitórios, demais cômodos (locado), por R\$ 260 mil. # Alvenaria no Bairro Goiás, com c/3 dormitórios, demais peças, desocupada, pequeno pátio, sem garagem, apenas R\$ 215 mil. Creci 13.528. F.W.

9-9807-0505. **LUCAS** Imóveis vende ó. apto. 2 dorm., próx. Geração, B. Goiás, sala estar/jantar, área c/churr., banh., sac., gar. Coz. semimob. sob medida, ó. pos. solar. R\$ 320 mil. 9-9961-8441. C. 21.579.

FLANEL
imóveis

☎ 3713-2442
☎ 98154-5588
www.flanelsul.com.br



CASA MONTE BRANCO

No cond. Serra Azul, nova, 3 suítes (uma master c/ closet), 222m², lareira calefatora, persianas motorizadas, pátio c/ paisagismo e deck de madeira. ****Consulte**



SALA COMERCIAL
Na Galeria

Champs Elysses, no centro, duas salas conjugadas c/ 47m², 2 banh. e recepção. **R\$ 270 mil**



TERRENO PARQUE DAS PALMEIRAS

Lindo, em linha Sta. Cruz, frente Leste, 10 x 30 por **R\$ 98 mil**



DUPLEX NO BAIRRO VERENA

Ótimo duplex próx. shopping e praça, c/ 3 dorm (1 suíte c/ sacada), semi mobiliado, 112m², c/ churrasq. e garagem, água quente. **R\$ 420 mil**



APTO DONA NILZA

No Arroio Grande, bem próx. centro, 2 dorm., box, todo mobiliado, c/ 88m². **R\$ 250 mil**

Paz no trânsito começa por você.

CADA CHERY PEGASUS

3120-5676

SUA CONCESSIONÁRIA EM SANTA CRUZ DO SUL.

☎ 51 3120-5676

📍 Tv. Erico Veríssimo, 230 Vila Schutz - Santa Cruz do Sul - RS

📱 @pegasuscachery

Júlio de Castilhos 1600,
esquina São José
☎ 2109.0290 📞 9-8154-9699



NOSSAS REDES SOCIAIS:
anivelscs
@autonivelscs

CARRO	ANO	COR	PLACA	OPCIONAIS	VALOR
RENEGADE SPORT 1.3 TB	22	BRANCO	JBG7B78	AUTOMÁTICO, MULTIMÍDIA, IPVA 24 PAGO	116.900
C4 CACTUSFEEL	22	CINZA	JAS4H88	COMPLETO, AUTOMÁTICO, COURO, REVISADO	89.900
COMPASS SPORT	21	CINZA	JAP1J24	COURO, MULTIMÍDIA, REVISADA, IPVA 24 PG, Ú. DONO	116.900
ONIX HATCH 1.0	21	BRANCO	JAD7F03	COMPLETO	65.900
T-CROSS COMFORLINE	20	PRETO	IZM1C31	50.000KM, AUTOMÁTICO, COURO, MULTIMÍDIA	104.900
IX35 GL 2.0	20	PRETO	IZP9F08	AUTOMÁTICO, MULTIMÍDIA, IPVA 24 PAGO	99.900
RENEGADE LONGITUDE	20	PRATA	QUY1G98	COMPLETO, AUT., IPVA 24 PAGO, MULTIMÍDIA	89.900
ONIX PLUS 1.0 TB	20	BRANCO	IZF8D66	COMPLETO, AUTOMÁTICO, MULTIMÍDIA	76.900
SANDERO GT LINE 1.0	20	BRANCO	IZE9E99	COMPLETO, MULTIMÍDIA, RODAS, COMPUTADOR	59.900
ONIX JOY 1.0	20	PRATA	IZU2J29	COMPL., MANUAL 6 MARCHAS, IPVA 24 PAGO, MULTIM.	57.900
DUSTER EXP. 1.6	19	PRETO	QPI8D77	COMPLETO, AUTOMÁTICO, IPVA 24 PAGO	74.900
KA SEDAN 1.0	19	CINZA	QQ10J58	COMPLETO, CÂMBIO MANUAL, IPVA 24 PAGO	53.900
AIRCROSS SALOMON 1.6	17	BRANCO	IXV9B11	COMPLETO, AUTOMÁTICO, IPVA 24 PAGO	59.900
GRAND SIENA ATTR. 1.0	17	BRANCO	IXU1A95	COMPLETO, CÂMBIO MANUAL, IPVA 24 PAGO	47.900
LEXUS NX200 SPORT	16	BRANCO	IYF1871	AUTOMÁTICO, MULTIMÍDIA, ÚNICO DONO 70.000KM	142.900
CITY LX	16	BRANCO	IXR7I55	COMPLETO, AUTOMÁTICO CVT	69.900
SPIN ACTIV 1.8	15	BRANCO	IWJ4E58	COMPLETO, AUTOMÁTICO, IPVA 24 PAGO	58.900
SPIN ADVANTAGE	14	CINZA	IUY0H82	COMPLETO, AUTOMÁTICO, IPVA 24 PG 5 LUGARES	48.900
VOYAGE 1.6	14	PRATA	IUW5F27	COMPLETO, IPVA 24 PAGO	39.900
FIAT 500 CULT 1.4	13	BRANCO	IU03E97	COMPLETO, CÂMBIO MANUAL, IPVA 24 PAGO	47.900
COBALT LT 1.4	12	AZUL	ISZ0C10	COMPLETO, C. MANUAL, IPVA 24 PAGO	37.900
GOL POWER 1.6	12	BRANCO	ISN5B95	COMPLETO	36.900
GOL G4 1.0	12	PRATA	ISE5548	2 PORTAS, DIR. HIDR, VIDRO ELÉTRICO	25.900
KA 1.0	11	PRETO	IRM9D02	COMPLETO	27.900
SANDERO AUTH. 1.0	11	PRETO	IRU8H75	COMPLETO, IPVA 24 PAGO	26.900

CREDIBILIDADE, TRANSPARÊNCIA E SEGURANÇA DE 25 ANOS DE HISTÓRIA. PAGAMENTO À VISTA OU FINANCIAMENTO. CONSULTE AVALIAÇÃO DE SEU USADO.

LUCAS Imóveis: ó. apto. Ed. Vivaz (próx. Geração), 2 dorm., sala estar/jantar, coz./área serv., banh., churr., sac., box. Coz. semimob., elevador, gás central, linda vista. R\$ 290 mil. 9-9961-8441. C. 21.579.

OPORTUNIDADE Lucas Imóveis p/investidor: ó. apto. próx. Unisc, 1 dorm. e demais dep., coz. semi-mob., sac. c/churr., box, elevador, gás central, água qte. R\$ 250 mil, est. prop. 9-9961-8441. C. 21.579.

LUCAS Imóveis: vende ó. apt., B. Goiás, próx. Geração, 1 dorm., sala estar/jantar, demais dep., área c/churr., pátio fundos, ó. posição solar, térreo. R\$ 215 mil. 9-9961-8441. C. 21.579.

BARBADA! Lucas Imóveis: apto. em frente à Catedral, 3 dorm., 1 suíte, demais dep., depós., sac. fech. Possib. ficar mobília, piso laminado/parquê, elevador. Opção box estac. De R\$ 480 mil p/R\$ 450 mil. 9-9961-8441. C. 21.579-J.

OPORTUNIDADE Lucas Imóveis: ó. alv. próx. Col. Goiás, 3 dorm., área serv., área c/churr., Lindo pátio, ó. pos. solar, possib. fazer gar. R\$ 640 mil. 9-9961-8441. C. 21.579-J.

BELÍSSIMO terreno na localização que mais valoriza Vera Cruz, 390m2, pronto para construir. Somente R\$ 98.000,00. Tr. 9-9896-2200.

1.4 Chácara/Sítios/Fazendas

ÁREA na João Alves 7,5 ha no asfalto # 18ha em Cerro Alegre Alto, c/ casa e tda infraestrutura. Estuda permuta por imóvel. # 2ha própr. p/ sítio, próx. Balneário Nunes, R\$130 mil. # 2ha frente ao asfalto no Cerro Alegre Alto. # 9,5ha entrada São Martinho própr. p/ sítio, R\$220 mil. Estuda troca terreno/ carro. Marque sua visita 9-9626-4731, Creci 78.146.

1.5 Outras cidades

ALUGA/VENDE apto. 3 dorm., c/box, em POA, região alta na Anita Garibaldi, poucos metros Zaffari, restaurante, Parcão. Tr. 51 9-9993-6929, 9-9993-0669.



Veículos

2.3 Ford

KA 1.0 2011, preto, compl. R\$ 27.900,00, ac. troca e rest. fin. até 48x. F. 9-8154-9699. IRM8D02.

2.4 Chevrolet

ONIX 2013, laranja, 1.0MT LT, em ótimo estado, completo c/ar. IVH 2067. Somente venda, R\$ 40 mil. Tr. 51 9-9541-4613.

SPIN Activ 1.8 2015, branco, compl., aut., IPVA 24 pg. R\$ 58.900,00, ac. troca e rest. fin. até 48x. F. 9-8154-9699. IWJ4E58.

ONIX Hatch branco, 1.0, 21, compl. R\$ 65.900,00, ac. troca e rest. fin. até 48x. F. 9-8154-9699. JAD7F03.

ONIX Plus branco, 1.0 20, Turbo, compl., aut., multimídia. R\$ 76.900,00, ac. troca e rest. fin. até 48x. F. 9-8154-9699. IZF8D66.

COBALT LT 1.4 2012, cinza, compl., ipva 24 pag., câmbio manual. R\$ 37.900 a/c troca e o rest. financ. em até 48x. F. 9-8154-9699. ISZ0C10

2.5 Volkswagen

PARTICULAR - Gol 2013 compl. prata, pneus novos, 2 portas. # Polo 1.6 2013, prata, ótimo estado. 9-9626-4731.

VOYAGE 1.6 2014, prata, compl. R\$ 39.900,00, ac. troca e o rest. financ. em até 48x. F. 9-8154-9699. IUW5F27.

2.7 Renault

COMPRAMOS SEU CARRO
A PARTIR 2014

SANTACRUZ
MULTIMARCAS
O Carro para toda família está aqui!

15 ANOS

1.400KM
ONIX 1.0 MEC. 2023
R\$ 79.900,00

CRUZE LT 1.4TB 2020
R\$ 107.900,00

HR-V EX 1.8 AUT. 2018
R\$ 99.900,00

PEUGEOT 307 PRESENCE
PACK 1.6 2011
R\$ 33.900,00

CRUZE LTZ 1.4 TB 2018
R\$ 95.900,00

SPACECROSS 1.6 2013
R\$ 47.900,00

CROSSFOX 1.6 2015 COMPLETO
R\$ 55.900,00

POLO 1.6 MEC. 2014
R\$ 45.900,00

GOL TRACK 1.0 2014
R\$ 42.900,00

C3 TENDANCE
PURE TECH 1.2 2017
R\$ 49.900,00

KICKS SL 1.6 AUT. 2019
R\$ 95.900,00

GOL TRENDLINE 1.0 2015
R\$ 42.900,00

ONIX PREM. 1.0TB 2020
R\$ 95.900,00

COROLLA XEI 2.0 AUT. 2017
R\$ 92.900,00

SANDERO EXPRESSION
1.6 2017
R\$ 49.900,00

HB20S PREMIUM 1.6 2015 AUT.
R\$ 59.900,00

NEW FIESTA 1.5 2016
R\$ 51.900,00

ONIX LT 1.0 2019
R\$ 58.900,00

Rua São José, 1830 | (51) 99327-2614 (51) 3056-4002
@santacruzmultimarcas.revenda | www.santacruzmultimarcas.com.br

CRUZE LTZ 2023 - TOP DE LINHA

BECKER AUTOMÓVEIS
www.beckerautomoveis.com.br

R\$ 129.900

IDEIA ADVEN. 2013 - COMPLETO R\$ 44.900	PALIO ATTRAC. 2016 - COMPLETO R\$ 48.900	CITY TOURING 2023 - COMPLETO R\$ 119.900
2008 ALLURE 2019 - AUTOMÁTICO R\$ 69.900	FIESTA 1.0 2013 - 61.000KM R\$ 34.900	FIORINO END. 2021 - 38.000KM R\$ 79.900
RAV4 4X4 2.4 2007 - C/ TETO R\$ 52.900	VIRTUS COMF. 1.0T 2022 - AUTOMÁTICO R\$ 95.900	STRADA END. 2022 - 31.000KM R\$ 79.900
COMPASS 4X4 SPORT 2018 - FLEX R\$ 109.900	NIVUS COMF. 2022 - 28.000KM R\$ 114.900	MOBI LIKE 2023 - COMPLETO R\$ 59.900

(51) 9 9501-7521 - Cristiano
(51) 9 9995-7741 - Francisco
ACESSE NOSSO ESTOQUE

Trav. Villa Lobos, 83 - Santa Cruz do Sul

VENDE-SE PONTO DE TAXI

PONTO COM VEÍCULO R\$ 180 MIL
SEM O VEÍCULO R\$ 140 MIL

MAIS INFORMAÇÕES | (51) 98679-6771
Dispensa de custos.

Conheça os nossos benefícios para sua família

Cashback em parceiros locais

Apenas **R\$ 29,70** | Consultas em clínica parceira: **R\$ 26** | **R\$ 35**

R. Mal. Deodoro, 422 - Centro
(51) 3715-1236

SANDERO Auth. 1.0 11, preto, compl. R\$ 26.900,00, ac. troca e o rest. fin. em até 48x. F. 9-8154-9699. IRU8H75.

CLIO Exp. 1.0 2014, prata, compl. R\$ 32.900,00, ac. troca e rest. fin. até 48x. F. 9-8154-9699. IVK9302.

3
Serviços

A.S. Construções: reformas, constrói a sua casa, colocação de manta asfáltica, c/experiência. Melhor preço da cidade. Orçamento grátis. Tr. 9-9848-3730.

3.1 Serviços profissionais

SPLIT: Gree 12 mil Btus, quente/frio, classe A, R\$ 2.600,00 av ou 12x R\$ 250,22, c/garantia e instalação (casa) inclusa. Trabalhamos com instalação e manutenção em geral. 51 9-9948-1800, c/ Fernando.

PODAS, remoção de galhos e entulhos, limpeza de terrenos. Uma Empresa credenciada ao meio ambiente, prestando bom serviço há mais de 10 anos. F. 9-9818-7057, Rogerio ou 9-9529-6569.

4
Empregos

PRECISA de acompanhante para sua consulta médica? Seu filho necessita que o leve ao colégio ou turno inverso? Trabalhos domésticos? Chame pelo whats 51 9-9836-9697, c/Deise.

5
Diversos

5.17 Acompanhantes

NOVIDADE em Santa Cruz do Sul, para você que quer se satisfazer. Venha conhecer a menina que te levará à loucura, não perca mais tempo, aqui você encontrará tudo. Horário: das 8h30 às 21 horas. Whats 51 9-9764-5790.

5.1 Negócios / Oportunidades

COMPRO terras com cascata; palmeiras grandes, jabuticabeiras, butiazeiros, figueiras, paineiras, bromélias, sementes de palmito etc.; biblias/fotos/ objetos da escravidão e indígenas etc. Contatos por whatsapp: 9-9997-1551.

5.8 Materiais de Construção

TORAS de eucalipto, compro do vermelho ou branco. Tratar na Serraria Vera Cruz, 9-9996-1013, com Nelson.

5.23 Outros

SILVIA. Coloco cartas indianas e ciganas, tarô do amor e baralho espanhol. Trabalhos espirituais, amor, saúde, dinheiro. Consulta R\$ 50,00, somente em dinheiro, não aceito PIX. Passe espiritual de curas. Local central, somente à tarde. Marcar hora 51 9-9813-8073.

Abrace a Catedral

Juntos podemos fazer acontecer

Desde 1928, a Catedral São João Batista tem sido um símbolo de força, cultura e fé para toda a região.

A Paróquia São João Batista convoca todos para participarem dos projetos de restauração das áreas internas e externas da Catedral.

Restauração, manutenção, pintura, iluminação (interna e externa) e readequação da rede elétrica.

Custo total estimado das melhorias:

R\$6,2 milhões

Doações podem ser realizadas na secretaria da Paróquia São João Batista ou por PIX.

Faça a sua parte **DOE PELO PIX:** catedralsjbatistascs@gmail.com

Apoio:

Destinatário: Paróquia São João Batista
CNPJ: 95.433.264/0004-98
Banco do Estado do Rio Grande do Sul (Banrisul)

Para mais detalhes, acesse: [@abraceacatedral](https://www.instagram.com/abraceacatedral)

ASSINANTE,
você tem os melhores
benefícios no comércio
da região!

Clube do
Assinante
GAZETA

QUEM
pode usar?

ASSINANTES DA GAZETA.

QUAIS as
vantagens?

**DESCONTOS EXCLUSIVOS
EM DIVERSOS SEGMENTOS:**

gastronomia, entretenimento, saúde, vestuário,
beleza, petshop, casa e decoração e muito mais.

COMO
utilizar o
Clube?

Vá até a **Casa do Cliente Gazeta** ou
ligue **(51) 3715-7901** e cadastre-se.

Baixe o app Portal Gaz:

Clique em "Clube do Assinante".
Preencha com o seu login e senha.
Clique em "Meu cartão virtual".
Agora é só apresentar seu cartão
na compra de produtos e serviços.

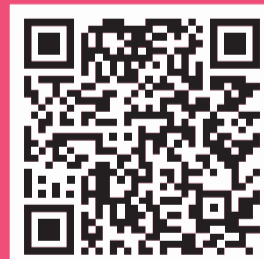

Android

AINDA NÃO É ASSINANTE?

**Faça sua assinatura
agora mesmo!**

(51) 99583-6407

GAZ

Escaneie o
QR Code e
baixe agora
o app **GAZ**.

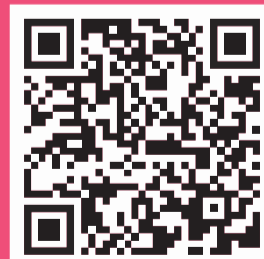

iOS

ANESTESIOLOGIA/TRATAMENTO DA DOR

CLÍNICA DA DOR Dr. Luiz A. Weschenfelder
CRM 16245
Anestesiologista com atuação em dor
Especialista em Acupuntura AMB
Membro da Sociedade Brasileira de Estudo da Dor

TRATAMENTO DA DOR

- Musculoesquelética
- Neuropática
- Oncológica
- Bloqueios terapêuticos para tratamento da dor
- Dores de cabeça
- Cervicalgia
- Ombrialgia
- Lombalgia
- Fibromialgia

Rua Pereira da Cunha, 209 - Hospital Ana Nery Santa Cruz do Sul/RS - Fone: 2106.4444 Atende Unimed

APARELHOS AUDITIVOS

sonora
soluções auditivas

Aparelhos auditivos • Audiometria
Tratamento para Zumbido

Agende uma avaliação. Sem compromisso!

51 99989 1232
Rua 28 de setembro, 114 - Santa Cruz do Sul

CARDIOLOGIA

Dr. Carlos Rech CREMERS 8727
Especialista pela SBC e AMB

Eletrocardiograma Computadorizado
Ergometria Computadorizada em Esteira Rolante
MAPA - monitorização ambulatorial da pressão arterial
Check-up Cardiológico - Coração e Aparelho Circulatório

3715.1458 - Cons. 3713.3167 - Resid.
Centro Médico Santa Cruz - Fernando Abott, 270 - Conj. 303

Cardioclinica

Dr. Edgard Solon de Pontes
CRM 13539

cardioliclinicadsolon@gmail.com
99256.4441 | 3056.2491

Rua Ernesto Alves, 1220 - Santa Cruz do Sul

CLÍNICA DE CARDIOLOGIA E MEDICINA INTERNA

Dr. Carlos Alberto Fischer Petterson
Dr. Carlos Henrique Purper Petterson

CRM 5581
CRM 21084

Fone: (51) 3711.2939 | 98017-4144

Borges de Medeiros 300 s 1006, Santa Cruz do Sul
www.clinicapetterson.com.br

DICUORE
Clínica Cardiológica

Dr. Marcelo Dini
CRM 15411 - SBC 1717

Eletrocardiograma - MAPA
Holter 24h - Teste Ergométrico
Eco doppler carótidas e vertebrais

Especialista pela Sociedade Brasileira de Cardiologia

E-mail: clinica.marcelodini@gmail.com

Santa Cruz do Sul - Rua Marechal Deodoro, 949, sala 306. Ed. Centro de Saúde - Fone 51-3053.0770 | 51-9 9758.2345

CIRURGIA CABEÇA E PESCOÇO

CLÍNICA ESPECIALIZADA EM CABEÇA E PESCOÇO

Dr. Luiz Alberto Hauth
Dr. Fábio Muradás Girardi
Dr. Aliende Lengler Abentroth

www.clinicakopfhals.com.br
clinicakopfhals
@clinicakopfhals

3715-8323
Rua Borges de Medeiros 274 sala 503

CIRURGIA PLÁSTICA

CIRURGIA PLÁSTICA

Dr. Oscar Paulo Sachett
CREMERS 8361
FONE: (51) 3715.6422

CIRURGIA ESTÉTICA E RECONSTRUTORA
Membro Titular Especialista pela SBCP e AMB

Rua Senador Pinheiro Machado, 492 - Sala 202 - SCS

CIRURGIA VASCULAR E ENDOVASCULAR

DRA. KELLY TATSCH ZAMBARDA
Cirurgia Vascular e Endovascular
CRM 43.56.630

Tratamento Personalizado de Varizes:
laser, escleroterapia, espuma e cirurgia

51 2107-4090 | 99392-2421
Av. João Pessoa, 612 - sala 101 - Santa Cruz do Sul

@kellytatschzambarda
clinicavasculardrakelly@gmail.com

ENDOCRINOLOGIA

Anelise Londero
ENDOCRINOLOGISTA
CRM 28720

(51) 9 9826-2276
(51) 3909-7184
@draaneliselondero
aneliselondero.endocrino@gmail.com

Rua Coronel Oscar Jost, 905 - sala 205
B. Santo Inácio | Santa Cruz do Sul | RS

DRA. GABRIELA HOSS
ENDOCRINOLOGIA E METABOLOGIA
CRM 45290 | RQE 44263

Endocrinologia geral | Emagrecimento | Tireoide | Diabetes |
Pré e pós Bariátrica | Demais disfunções hormonais

Atendimentos **Clínica Angiocardio**
R. Mal. Deodoro, 1188 - Centro

(51) 3715 4280 | (51) 98575 4530
gabrielahoss.endocrino

GINECOLOGIA

Pr. Leisa Gaspary MASTOLOGIA
RQE 19262
GINECOLOGIA E OBSTETRÍCIA
RQE 19261

Clínica Avante - Fone 3053-1616 | 99860-4319
Clínica Lumina - Fone 3056-3331 | 99705-0471

EXAMES CARDIOLÓGICOS E VASCULARES

Atendimento cardiovascular completo, em um só lugar.

Ecocardiografia Adulto
Ecocardiografia Pediátrica
Ecocardiografia Fetal
Ecocardiografia Transesofágica

Ecocardiografia com Stress Farmacológico
Ecodoppler Venoso Colorido
Ecodoppler Arterial Colorido

Eletrocardiograma
Holter (Ecg 24h)
MAPA (Pressão Arterial 24h)

Nossa especialidade é cuidar de você!

Rua Marechal Deodoro, 1188
Centro - Santa Cruz do Sul
3715 4280 / 98575 4530

ANGIOCARDIO
HOSPITAL ANA NERY
ENDOCRINOLOGIA E METABOLOGIA

Rua Pereira da Cunha, 209
Anexo ao Hospital Ana Nery
2106 4407 / 99597-7671

angiocardiodiagnostico
angiocardio_diagnostico
www.angiocardiodiagnostico.com.br

MÉDICA ALERGISTA

Dra. Moira Fairon
Médica Alergista
CREMERS 28441 | RQE 43116

Atende alergias respiratórias - Pele - Ocular - Alimentar
Prick e Patch Teste | Imunoterapia
Tratamento para Rinite - Asma - Dermalite atópica

Klinik - Centro de Especialidades
Rua Thomaz Flores, 262 | Santa Cruz do Sul

(51) 3056.2494 | (51) 99993.5394 @dra.moirafairon

NEFROLOGIA

Dr. João Pedro Sehnem
Nefrologista
CREMERS 42.288 | RQE 40039

Prevenção Diagnóstico Tratamento das doenças renais

Telefone: (51) 3715-1039
(51) 98118-0340
Rua Mal. Deodoro, 1015 - Centro
Santa Cruz do Sul - RS

NEUROCIRURGIA

TELMO TIBURCIO
NEUROCIRURGIA DO CÉREBRO E COLUNA VERTEBRAL
CRM 25447 | RQE 17299

Rua Marechal Deodoro, 949
Ed. Centro de Saúde - Sala 502
Centro - Santa Cruz do Sul - RS

51 3053.1610
51 98034.9933

LEIA O QR-CODE
TELMO TIBURCIO.COM

NEUROLOGIA

NEUROLOGIA

Dra. Angela Zanonato CRM-RS 32981

- Neurologista
- Atendimento de Doenças Neuromusculares
- Eletroencefalografia

Rua Borges de Medeiros 274, sala 503
Ed. Leonardo da Vinci - 51.3715.8323

ODONTOLOGIA

Dr. Daniel Purper
Cirurgião-Dentista
CRO 14.002

Especialista em Endodontia (tratamento de canal)
e Dentística Restauradora
atendimento até às 20 horas com hora marcada.

PARTICULAR E UNIODONTO

Rua Borges de Medeiros 300, sala 903 - Ed. Unimed
Fone 3719.2799 - Santa Cruz do Sul

Dr. João Henrique de Carvalho
Cirurgião Dentista CRO/RS 22.873
ESPECIALISTA EM ENDODONTIA (Tratamento de Canal)

Tratamento de Canal, Restaurações, Extrações, Cirurgias, Limpezas, Clareamento Dental, Clínica Geral

Rua Borges de Medeiros, 300 - Sala 906 - Ed. UNIMED - SCS
Consultório (51)3715-9703 e (51)98015-0411 - Cel. (51)99724-2244
Atendimento UNIODONTO e PARTICULAR - Horários Flexíveis

ODONTOLOGIA

Vivian Purper
CIRURGIÃ-DENTISTA - CRO 14467

Clínica Geral e Especialista em Prótese Dentária

Atende Particular, Uniodonto e Cartão UNIMED mais benefícios

Rua Borges de Medeiros 274, sala 701
Ed. Leonardo da Vinci • Fone: (51) 99839.5254

- Fios de sustentação
- Botox e Ácido hialurônico
- Odontologia geral
- Implantes



Clínica Gisela Giongo
Estética em Odontologia

51 3713.3269 51 99959.3416

Rua Borges de Medeiros, 300 - Sala 201. Ed Profissional UNIMED

NOVIDADE ENDOLÁSER

OFTALMOLOGIA

Dra. Isabel Faller OFTALMOLOGISTA
CRM 12.974

Clínica de Olhos e Adaptação da Lente de Contato

Atende Unimed, Unifácil, Ipê e particular

51.3715.2519
51.99995.3321

Rua Borges de Medeiros 300, sala 702 - Ed. Unimed - Santa Cruz do Sul

ORTODONTIA

Ortodontia

Gabriele Bellini CRO-RS 14164

Cirurgiã-dentista | Especialista em Ortodontia

Fones: 3715.5853 | 8115.0174 - gabibellini@gmail.com

Rua 7 de Setembro, 327 - Ed. Plaza Center - Santa Cruz do Sul

ORTOPEDIA/TRAUMATOLOGIA

Ortopedia e Traumatologia

Dr. Cristian Jandrey Borges

CREMERS 25.379 SBOT TEOT 10.943

- Cirurgia do Quadril (Próteses - Artrose) • Cirurgia do Trauma Ortopédico (Fraturas) • Reconstrução do Aparelho Locomotor

Rua Fernando Abott, 270 - Sala 106 - Ed. Centro Médico - cmb@cmborges.com.br
Fone/Fax: (51) 3711.8109 - Santa Cruz do Sul

PNEUMOLOGIA



Chegou a SALA DE VACINAS
RESPIRARE
Vacinas para ADULTOS e CRIANÇAS
(51) 99165-1989

Dr. Carlos Eurico da Luz Pereira
CREMERS 21443

Atende: UNIMED, Pneumologia e Tisiologia, Doenças Respiratórias, Alergia Respiratória, Asma, Bronquite, Tratamento do Ronco e das Doenças do Sono, Tabagismo, Broncoscopia e Espirometria.

Santa Cruz do Sul: Rua Thomas Flores, nº 262 - segundo andar. FONES: (51) 3056-2494 e (51) 99993-5394

Dr. Eduardo Dreher Hermes
CREMERS 29232

Atende: Convênios, Pneumologia e Tisiologia, Doenças Respiratórias, Alergia Respiratória, Asma e Bronquite.

OTORRINOLARINGOLOGIA

Camila Martins Brock
CRM 43098

OTORRINOLARINGOLOGIA

Nariz, ouvidos, garganta

OTONEUROLOGIA

Desequilíbrio, tontura, vertigem

ATENDE UNIMED

3715.8544 | 98142.2546

@camila.brock

Rua Borges de Medeiros 300, sala 403

PSICANÁLISE



Claudia Jungblut

- Psicanálise • Musicoterapia
- Fonoaudiologia Educacional

51. 99513.4684

PEDIATRIA



Fátima Souza
MD, PHD, Pediatria CREMERS 16492 RQE 7314
Doutora em Pediatria- PUC/RS
Um olhar diferenciado no atendimento aos pequenos pacientes!
(51) 3715-2456 / 98170-0937
especialcare.atendimento@yahoo.com.br
CENTRO MÉDICO
Rua Fernando Abott, 270 - sala 203 - SCS

REUMATOLOGIA



Dra. Daniela Silva de Rocha
Médica Reumatologista
CREMERS 28875
(51) 3909-7184 (51) 99826-2276
Rua Coronel Oscar Rafael Jost, 905 - Sala 205 - Santa Cruz do Sul



Dr. Eduardo Luis Pochmann
RQE-35570 | RQE-19060
Reumatologista pela SBR - Membro da Sociedade Brasileira de Reumatologia
Clínica da dor pela AMB - Membro da Sociedade Brasileira para Estudo da Dor
Tratamento de doenças reumáticas, dores crônicas músculo-esqueléticas como lombociatalgia, LER, DORT, cuidados paliativos.
Rua Fernando Abott 342 - Sala 303 - Fone e whatsapp: 3713-2544 @eduardopochmannreumato

Guia de Negócios



IMUNIZAÇÃO



AGRO FUMIGAÇÕES
CONTROLE DE PRAGAS
(51) 3711-3633 | 99742-7137
www.agrofumigacoes.com.br



Controle de Pragas
Limpeza de Caixa d'água
Emissão de Laudos e Certificados Técnicos

FÁBRICA MESAS E CADEIRAS



Mesas e Cadeiras com padrão de qualidade e tradição
Werle
Fábrica de Mesas e Cadeiras
Linha completa de mesas e cadeiras para restaurantes, salões de festas, comunidades e sua residência.
Rua Rio de Janeiro 202 (altos da Ramiro)
51 3713-1473 • Santa Cruz do Sul

CHEIRIN BÃO

Cafés especiais e delícias mineiras

Fotos: Divulgação/GS

O Estado de Minas Gerais é tradicionalmente conhecido pela mesa farta e repleta de gostosuras. Com riqueza de sabores e ingredientes típicos, a culinária mineira é uma das mais famosas e apreciadas em todo o País. E agora, um pouco desse sabor pode ser aproveitado no centro de Santa Cruz do Sul. Recentemente foi inaugurada a Cheirin Bão, com diversos produtos de origem mineira no seu cardápio.



Aline Albrecht, natural de Ijuí, conta que ela e o primo, Paulo Roberto Albrecht, de Horizontina, chegaram a Santa Cruz do Sul em 2001 para estudar e nunca mais foram embora. “A cidade é boa demais pra sair daqui”, justifica. Apaixonados por ela, resolveram empreender e buscaram uma cafeteria de qualidade, com produtos diferenciados para entregar ao público santa-cruzense. Por conta disso, depois de algumas pesquisas, encontraram na franquia Cheirin Bão, a maior rede de cafeterias do Brasil, todos os predicados necessários para atender esse desejo.

Com um amplo leque de opções para os frequentadores, destaque para o Waffle do Chef, um delicioso waffle de pão de queijo, com peito de peru, muçarela e requeijão. E para completar, ele é finalizado com a especialidade do chef: queijo maçaricado na mesa, oferecendo uma experiência ainda mais maravilhosa para quem vai degustar esse típico prato mineiro.



Divulgação/GS

GURI APP MOBILIDADE

Novo transporte de passageiros na cidade

A Guri App, empresa com cinco anos de experiência no transporte de passageiros e que atua em várias cidades do Rio Grande do Sul, Santa Catarina e Paraná, inaugurou uma filial em Santa Cruz do Sul, no dia 24 de abril. De acordo com os proprietários, Rodrigo Rosa e Bruna Leopoldo, ela chega ao município com o propósito de valorização dos motoristas parceiros e de seus clientes. Focando na qualidade e eficiência de seu suporte, que pode ser contactado em qualquer horário do dia pelo telefone (51) 99459 1599, oferecem facilidade para esclarecer dúvidas e estão abertos a sugestões e críticas. Tudo para manter um bom relacionamento e interação constante com a sociedade.



Segundo Rodrigo, o objetivo é oferecer um serviço de transporte de alta qualidade para os clientes, além de proporcionar auxílio na independência financeira das pessoas que trabalham com o aplicativo. Para se diferenciar no mercado a Guri App garante ser o melhor em segurança, tecnologia, praticidade e conforto. Também oferece formas de pagamentos variadas como Pix, dinheiro, cartão de crédito ou diretamente no app – com sistema antifraude e saldo.

“Além disso, para mais segurança e tranquilidade dos usuários, mantemos um sistema criterioso de seleção de motoristas e acompanhamos de perto o atendimento dos motoristas para com os clientes”, acrescenta o empresário.

Rodrigo destaca que ser Sócio Executivo Guri App é ter a oportunidade de empreender e transformar a cidade através de uma opção de transporte segura e eficiente. “Queremos construir vínculos e tornarmos-nos referência empresarial ao transformar em sucesso um modelo de negócio pesquisado e testado pelo Guri App”, conclui.

LISI DECORAÇÕES

Mãe e filho investem no próprio negócio

Amanhã é comemorado o Dia das Mães. Momento muito especial para Jeferson Fengler, que tem na mãe, Lisiane Fengler, sua parceira de negócios. Juntos eles comandam a Lisi Decorações. “Eu e a minha mãe temos uma conexão muito forte e isso fortaleceu muito a nossa decisão em empreendermos juntos. A gente se entende, a gente briga, mas estamos sempre juntos, um apoiando o outro. Sou muito grato em realizarmos o nosso sonho e de tantas outras pessoas também, através do nosso trabalho”, justifica Jeferson.



Formado em Administração de Empresas, ele conta que sempre teve vontade de empreender. Já a mãe tinha uma vasta experiência na organização e ornamentação de eventos. Por conta disso, eles decidiram combinar suas paixões e habilidades para empreenderem juntos. Foi assim que, há nove anos, mãe e filho fundaram a Lisi Decorações, empresa que trabalha com a ornamentação de eventos corporativos, casamentos, formaturas, 15 anos, eucaristias/confirmações, festas infantis e muito mais. “Trabalhamos com decorações personalizadas, ou seja, o cliente escolhe todos os itens que serão utilizados no seu evento. Das ocasiões mais simples às mais elaboradas, mas sempre com muito amor e dedicação em cada detalhe”, garante ele.

Além da qualidade e atenção em cada detalhe, segundo o empresário, eles buscam sempre compreender as necessidades dos clientes a fim de pensar em uma proposta de decoração que seja compatível com a realidade de cada um e principalmente com seus gostos e preferências. “Além disso, buscamos sempre acompanhar as tendências de mercado a fim de nos atualizarmos e, assim,

entregarmos um trabalho diferenciado e de qualidade”, complementa.

E tem promoção rolando para quem contratar os serviços da Lisi Decorações: pacote de decoração completa para até 80 pessoas por R\$ 1.500,00 (válido para todos os tipos de eventos).



Divulgação/GS

Para saborear

A Cheirin Bão fica na Rua Marechal Deodoro, 280, no centro de Santa Cruz do Sul. Horário de atendimento: de segunda a sexta-feira, das 7 às 19 horas, e aos sábados, das 8 às 19 horas. Contatos podem ser feitos pelo WhatsApp (51) 99475 0413. Conheça os produtos, novidades e promoções pelo Instagram @cheirinbaodeodoro.

Para conhecer

A Guri App chegou com promoção na cidade: a “Primeira50”, em que na primeira experiência com a Guri, o cliente ganha 50% off na corrida. Com atendimento das 6 horas até a meia-noite, os contatos podem ser feitos pelo celular (51) 99459 1599. Conheça ainda mais sobre o aplicativo no Instagram @guriapp.santacruz.

Saiba mais

A Lisi Decorações atende Santa Cruz do Sul e região e já está com a agenda de 2025 aberta. Os contatos podem ser feitos pelo telefone/WhatsApp (51) 99542 0918 e pelo e-mail lisi-decoraeventos@gmail.com. Visite os perfis no Instagram @lisi_decora e Facebook Lisi Decorações e acompanhe os serviços oferecidos pela empresa.